לציונות—לסוציאליזם—לאחוות עמים

על המשמר

יום ב', כ' בשבט תשמ"ח, 8 בפברואר 1988 / שנה מ"ח מס' 13568 / המחיר 1.20 ש"ח כולל מע"מ

קולק: נראה כאילו הדו־קיום מתמוטט

מאת בצלאל עמיקם, כתב „על המשמר"

ראש עיריית ירושלים טדי קולק אמר אתמול כי גם אם נראה כאילו התמוטט הדו־קיום בירושלים הרי שאין להחפז ולהסיק מסקנות. קולק סבור כי אמנם ארע משהו בסיסי ויש להקדיש לו חשיבה, אך צריך לתת לנושא כולו עוד שהות. בביקור במחנה הפליטים ענתה, הנתון בעוצר, והתריע קולק על אי־שוויון בהקצאת שרותים שגורם לקיפוח של המגזר הערבי. טדי קולק ציין כי ענתה הינו מחנה פליטים ולא שכונת מגורים ירושלמית והמשטרה עושה חובתה כאחראית לסדר. יחד עם זאת לדעת ראש העיר אין להטיל עוצר על שכונות ערביות במזרח ירושלים, מה גם שאין להשלים עם הפרות חוק והתפרעויות.

אחד הימים הקשים בשטחים: 3 הרוגים ו־14 פצועים בעשרות תקריות אתמול

מוקד ההפגנות הועתק לאיזור ירושלים והר־חברון, שהיה עד כה שקט באורח יחסי ● 3 ההרוגים – תושבי הכפר בית עומר שנהרגו מאש צה"ל ● זעם במערכת הבטחון על התערבות המתנחלים באירועים – צה"ל אינו פוסל „יד קשה" גם כלפיהם ● נמשך העוצר בשכם ובעשרות מחנות פליטים – מחסור בלחם בטול־כרם ● ההפגנה של תושבי ג'בל מוקבאר בשכונה היהודית תלפיות

הפגנות בג'בל מוקאבר אתמול, סמוך שכונת תלפיות בדרום ירושלים (צילום: ישראלי)

מאת אבי בניהו, כתבנו הצבאי, מנחם ענברי, ובצלאל עמיקם כתבי „על המשמר"

שלושה הרוגים, 14 פצועים ועשרות אירועים של יידוי אבנים, הבערת צמיגים והצבת מחסומים איפיינו בשטחים את יום אתמול, שתואר כ„אחד הימים הקשים מאז פרוץ המהומות, לפני חודשיים." רוב האירועים האלימים נרשמו אתמול באיזור הר־חברון, בכפר בית־עומר בהר־חברון, שבו נהרגו שלושה תושבים מאש חיילי צה"ל.

בצה"ל ובמערכת הביטחון מתקשים להסביר את העברת מרכז הפעילות ביממה האחרונה מהשומרון ליהודה. עם זאת נודע לכתבנו הצבאי, כי השקט שאיפיין איזור זה עורר את זעמם של ראשי „ועדת התיאום העליונה של ההתנערות", שאף איימו על ראשי הצעירים בכפרי הר־חברון, שאם לא יצטרפו למאבק באופן ברור, לא יזכו בתמיכה כספית מהוועדות למיניהן.

גם ברצועת עזה נרשמו אתמול עשרות מקרים של התקהלויות, יידוי אבנים והבערות צמיגים. שני צעירים נפצעו מירויות. האוטובוסים, שהיו אמורים להסיע את הפועלים מהרצועה לעבודה בישראל, לא (סוף בעמוד 2)

תומכי כהנא נחקרים על חבלה בעשרות מכוניות ערביות בחברון

האלוף מצנע נפגש אמש עם מתנחלים באפרת וביקש מהם להמנע מפעולות תגמול ● מחלוקת בין המתנחלים על מדיניות התגובה: 4 „ועדי בטחון" הוקמו בקריית־ארבע

מאת מנחם ענברי, כתב „על המשמר"

המשטרה זימנה לחקירה מיידית את ראשי תומכי כהנא בקרית־ארבע, בקשר למעורבות אפשרית שלהם בניפוץ שמשות של עשרות מכוניות ערביות בחברון, אתמול לפנות־בוקר. יוסי דיין, לשעבר מנכ"ל תנועת „כך", מסר לכתבנו כי אין כוונתו להתייצב לחקירה, ואיננו יודע אם חבריו יבואו. מקורות בטחוניים התייחסו אתמול בחומרה רבה לפגיעה במכוניות הערביות ואמרו כי ייתכנו מעצרים. אלוף פיקוד המרכז, האלוף עמרם מיצנע, מקיים מגעים שוטפים עם אנשי גוש־אמונים ותושבי קרית־ארבע, במגמה לעודד את אותם חוגים בקרב המתנחלים, המתנגדים לפעולות אלימות נגד הערבים.

מחלוקת בין המתנחלים

עם זאת נודע כי בקרית־ארבע ובהתנחלות היהודית בחברון, קובעים תומכי כהנא לפעולות תגמול אלימות נגד הערבים. דובר הקבוצה הזאת, איש „כך", יוסי דיין, הוא הגדיר באוזני כתבנו את היחס אל הערבים כ„מצב מלחמה" ואמר כי אם לא יהיה שקט אצלנו גם לא יהיה שקט אצל הערבים.

מי שמתנגד בחריפות לקו הפעולה הזה, הוא ראש המועצה המקומית שלום וואהך ועוזר־השר אליקים העצני. גם גוש־אמונים פירסם אתמול הודעה ובה קרא למתנחלים לנהוג בהתאפקות.

בסוף השבוע מתכוונים אנשי כהנא בקרית־ארבע לכנס עצרת גדולה כדי לגייס את תמיכת תושבי הקריה לקו פעולה אלים. האלוף מיצנע, יחד עם וואהך והעצני, מבקשים למנוע התכנסות, אם רוב תושבי קרית־ארבע יעמלו בגלוי לפגיעה בערבים.

ארבעה ועדי בטחון

אלוף פיקוד המרכז האלוף עמרם מיצנע נועד אמש באפרת, מדרום לבית־לחם, עם נציגי המתנחלים בגוש. הוא שיבח באוזניהם את שיתוף הפעולה בין צה"ל לבין המתנחלים וביקש מהם לשמור על הרמה הגבוהה של שיתוף הפעולה עם צה"ל, הוא אמר כי היו רק כמה מקרים חריגים, של העדר שיתוף פעולה. לדבריו צה"ל שולט במצב.

בתוך כך נודע לכתבנו כי בקרית־ארבע הוקמו ארבעה ועדי בטחון — מה שמעיד על חילוקי דעות עמוקים בתוך קרית ארבע. ועד אחד הוא של אנשי „התחייה" והמפד"ל; ועד שני הוא של הליכוד והתנוא, ועד שלישי של אנשי כהנא לבד, וועד רביעי של הרב לוינגר. בקשר לארועים שבהם הותקפו מכונות ערביות, המשטרה ממקדת את חקירתה גם באנשי הוועד של הליכוד ולווינגר.

דיווח פסימי בממשלה על המצב בשטחים

רבין: יש לנו בעייה מתמשכת והשאלה מי יתעייף קודם ● חילופי דברים קשים היו בין השרים בעניין התנהגות המתנחלים ● פרס: אלה מתנחלים לשנאת ישראל ● צור: יש להם טענות לכל העולם ● שפירא: אתם מטפחים שיטנה נגד ההתיישבות

מאת דליה שחורי, הכתבת המדינית של „על המשמר"

הממשלה שמעה אתמול דיווח פסימי על הארועים בשבוע האחרון בשטחים ובירושלים. מאז פרצו המהומות בשטחים לא היו סקירות כה קשות וכי זו הפעם הראשונה ששר הבטחון והרמטכ"ל דיברו על כך ש„יש לנו בעיה מתמשכת", אף־על־פי שצה"ל הוא גורם מרתיע בקרב האוכלוסיה הערבית.

שר־הבטחון אמר, כי מדובר בעימות פוליטי ורחב, שצריך להבין את עומקו, ופתרונו צריך לבוא בדרכים מדיניות. עוד אמר רבין, כי בסופו של דבר תושג רגיעה, אך קודם עוד יהיו התפרעויות והעניין הוא מי יתעייף קודם. „לנו אסור להיות אלה שיתעייפו ראשונים", אמר. הוא הדגיש, כי יש להיאבק באלימות ובהתעמולה לאלימות ויש לצמצם את תחומי החיכוך עם תושבי השטחים, כן יש למנוע פגיעה במי שכן מוכן לחיות בשקט.

אין כתובת בציבור הערבי

רבין ציין, כי ציבור התנהגה בגרה המערכית פנויים, אך יש שמועות עקשניות, שהמתנחלים מתכננים התנכלויות. הוא מסר, כי כ־50 כלי־רכב ערביים נמצאו בבוקר מנופצים בחברון. עוד אמר, כי אין עתה כתובת בציבור הערבי, אין עם מי לדבר על עניינים שוטפים. מציעים לדבר עם ראשי הערים ולשכות המסחר, אך גורמים אלה הם עתה חסרי השפעה ולצה"ל אין כתובת.

המתנחלים גורמים להתססה

הרמטכ"ל רב־אלוף דן שומרון אמר, כי פעולות כמו הפגיעות במכוניות הערביות גורמות להתססה ומכבידות על כוחות הבטחון. ויכוח עז פרץ בממשלה על רקע זה, כאשר השר משה שחל הציע, שהממשלה תתפעל בתקיפות נגד המתנחלים ואף תפרסם הודעה, כי כל מי שייטול את החוק לידיו, יועמד לדין.

(סוף בעמוד 2)

עשורות ישראלים, ברונו קרייסקי וג'סי ג'קסון ב„ספינת המגורשים" ● עמוד 15

מה מסתיר האוצר מאחורי מכירת „פז"? ● עמ' 2

על סף המדרון

ההתקוממות העממית בשטחים לא פסקה בעקבות האמצעים שבהם נקטו כוחות צה"ל. לא מדיניות האלות, לא העוצר והסגרים על מחנות ויישובים שלמים, כל אלה לא הביאו להרתעת הפלשתינאים שמושך המאבק נגד הכיבוש. מוקד המאבק עובר מדי פעם מרצועת עזה אל הגדה ובסוף השבוע הגיע לידי בטוי חמור בשכונות מזרח ירושלים. שוב ישנם הרוגים בקרב הפלשתינאים, שוב הוכרז עוצר בתחומה של ירושלים (כפר ענתא), בטול־כרם וישובים אחרים והשאיפה של ממשלת ישראל „להחזיר את הסדר" על כנו נראית כאשליה, הנובעת מאי־הבנת המתרחש.

לאמיתו של דבר צה"ל נמצא במלחמה שאינו מורגל בה, ושמעולם לא ניהל כדוגמתה, מלחמה שפתרונה וסיומה לא יימצא על־ידי הפעלת כח, אפילו יופעלו אמצעים חמורים עוד יותר. בישיבת הממשלה אתמול, שהוגדרה כפסימית, לא דובר כבר על סכויי הרגעה. המצב עלול להחמיר עוד יותר עם מעורבותם של המתנחלים מ„גוש־אמונים", המנסים להופיע בזירת המהומות כגורם שלישי, עצמאי, הנוטל לידו סמכות „גמול" לפלשתינים. אזהרותיהם של שר־הבטחון ושל אלוף פיקוד המרכז לא נקלטו אצל המתנחלים הסבורים, כי זו שעתם לפעול, כי אינם מהווים „נטל בטחוני", אלא נכס בטחוני, המסוגל לעשות שפטים בשכניהם הפלשתינים. במצב המסובך והטעון חומר נפץ יש בפעולות העצמאיות של המתנחלים משום גפרור שעלול להדליק תבערה גדולה, אך ראש־הממשלה סירב אתמול להפנות אזהרה כלשהי נגד פעולות תגמול של המתנחלים.

המדינה נמצאת על סף מדרון, כשהיא מבודדת בעולם ונשפטת על־ידי דעת הקהל הבינלאומית כמדינת דיכוי. רק מעשה נועז יש בכוחו להפסיק את המלחמה של צבא נגד אזרחים. ממשלה אחראית, מעבר לשיקולים הפוליטיים, נדרשת למעשה להביא לשביתת נשק, מפני הידרדרות נוספת, שעלולה להביא לשפיכות דמים נוראה. המתקוממים עדיין משתמשים בנשק פרימיטיבי, באבנים, אך יתכן, כי יש להם מחבואים של נשק חם מסוגים שונים, ואם ברגע של יאוש יחליטו להשתמש בו, האירועים של היום יחווירו לעומת יום הדם שיבוא.

ואילו נותר לממשלה זו קורטוב של שפיות־דעת היה עליה לצאת בקריאה להפסקת האלימות ההדדית עם נכונות להתחיל מיד במשא ומתן להסדר מדיני על בסיס הכרה בזכויות הפלשתינים למולדת משלהם. הצעה זו נראית תמימה במציאות הפוליטית שלנו, אך כל דרך אחרת מקרבת אותנו לתהומות המדרון, לסיכון עתידה וקיומה של המדינה.

„חדלנו לנהל, נסגור ממחר חדרי המיון"

הכריזו אמש, בכנס חירום, מנהלי בתי־החולים הממשלתיים ● „אין כביסה, אין מזון, אין טכנאים, אין עובדים – והציבור לא מאמין שזה המצב" ● ניסים תבע בממשלה להוציא צווי ריתוק לעובדים ● עובדי המינהל והמשק הפגינו אתמול מול הוועה"פ של ההסתדרות

מאת יוסף שמי, כתבנו לענייני בריאות

מנהלי בתי החולים הממשלתיים הודיעו אמש בכנס חירום, לסגור את חדרי־המיון ביום שלישי בשעה 12 בצהריים, נוכח ההידרדרות המתמשכת במקרקעת ובבריאות.

בכנס החירום שהתכנס בבית החולים „איכילוב" בתל־אביב קבעו מנהלי בתי החולים כי אינם מסוגלים להמשיך כך ולספק חיי חולים ויולדות, בתנאים [illegible] כאשר אין צוות, סדינים ואין מזון. [illegible]

אמר, זו תמונה מזעזעת ומודה על העשקה בבתי החולים הממשלתיים. 17 נציגים מתוך 26 בתי־חולים הודיעו כי הם מסירים מעצמם את האחריות והשואה לגורל החולים במערכת הממשלתית.

„חדלנו לנהל את בתי החולים", אמר פרופ' דן מיכאלי, מנהל בתי החולים בתל־אביב. „הציבור לא מאמין שזה המצב. יש חוסר אימון בסיסי ולא מאמינים שהמצב כל־כך קשה".

פרופ' מיכאלי תיאר תמונה של התפרקות טוטאלית: „אין כביסה, אין מזון, אין טכנאי־רנטגן, אין טלפנים, [illegible]

באיכילוב לא ניתנו כבר שבוע ימים ואין לנו שליטה במצב.

חולים קשים

פרופ' מרדכי שני, מנהל בית־החולים שיבא בתל־השומר אמר: „אני מנהל מאוד מודאג. מקרים קשים, ואינני יכול להיות עוד אחראי למצב". מנהל ביה"ח וולפסון בחולון ד"ר אמנון שחר סיפר, כי בטנויה לקו ארבעה חולים בחום גבוה. והוסיף: „כי אם מחר יודע לי כי עוד מגן קיבל חום אסגור את המחלקה [illegible] רמות השאיפו גם שאר המשתתפים.

מנהל בית־החולים „שמואל [illegible] (סוף בעמוד 4)

„ועד אחד" פותח מחר בשביתת־שבת

מאת כתב „על המשמר"

„ועד אחד" המייצג את מועצות ועדי העובדים ליד מס־ם, החליט לפתוח מחר בשביתת־שבת מול משרד האוצר. [illegible]

„עמוד אחרון" על המשמר

ציורמצב

בשטח / דו־קיום

פרפור של ילדים

באולם „צוותא" תל־אביב יושבים יחד ילדים ערביים ויהודים. כאן לצפות בהצגת ה־300 של התיאטרון לילדים ונוער — שניים על גג בודד. אמרתי יחד? לא בדיוק. הילדים הערבים שהגיעו מערערה וערה יושבים בקדמת האולם. ילדי רמת־גן ופתח תקווה יושבים למעלה, בשורות העליונות.

אורנה פורת פותחת. מסבירה לילדים שפעם חשבו אנשי התיאטרון, שהם האנשים ההולכים לפני המחנה ובכוחם לשנות את העולם.

ילדים יהודים וערבים ב„צוותא"

היום כבר לא. גם אנשי התיאטרון יותר מפוקחים, אבל ניתן לפחות להציג הצגה על בעיות אקטואליות הלוחצות עלינו.

ההצגה מתחילה. השניים, יואל דרורי ומוטי שימשוביץ, מציגים צמד אנשים אשר לכל אחד שפה שונה והרגלים שונים, הנקלעים עקב נסיבות טרגיות לגג בודד שמסביבו מים. בתחילה כמובן שורר מצב איבה. הרבה מכות, אלימות. לאט לאט מתרגלים האחד לשני ומתחילים לחיות יחד. אחר כך אפילו אוהבים ומתברר שהפנטסיות שלהם משותפות, למרות הרקע השונה. בסוף נפרדים בעצבות ולאחר חיבוק חם.

הילדים מרותקים, משועשעים, בקטעי ההומור צוחקים בקול רם. אין הבדל בין ילד ערבי ליהודי. לאחר סיום ההצגה — בא הדיון. אילנית מרמת גן טוענת שאפשר להגיע לדו־קיום, צריך לחשוב על הקשר האנושי, חשוב לזכור שכולם בעצם בני אדם. יסמין מערערה שואלת, איך אפשר לדבר על אנושיות לאור ההתרחשויות האחרונות בשטחים. ילדי רמת גן לא אוהבים את הניסוח הזה. מאוד לא אוהבים. עכשיו אולי יתחיל הכאסח. לא. עדית מפתח תקווה, אומרת שהמיפגש בא בעצם לקשר, ולא יפה להעלות בעיות קשות במיפגש כזה. פשוט לא יפה.

ד"ר אבי עוז, חבר ההנהלה הציבורית של התיאטרון, מסתייג מחברתה. „יש להזכיר הכלל" אומר עוז, „הכלו יש דברים יפים מאוד ויש הרבה דברים מאוד לא יפים. אסור להתעלם ממצב הקיים, יום שישי אחר הצהריים. צריך להכין את המקום להצגת הערב. צריך לסיים. תחושה של ספקות, הילדים לא פריקו את שמכביד עליהם. שלא כמו בהצגה, הם לא נפרדים בחיבוק חם.

משה שדה

רֵעַל / פוטו־רֶצַח

נָאֶה וְגַם אֶסְתֶּטִי

א. הַבְּעָיָה — מַכּוֹת לֹא מְצֻלָּמוֹת טוֹב,
הוֹדָה הַבִּטָּחוֹן.
בְּקְלוֹז־אַפּ מִקָּרוֹב —
הַסֶּרֶט כִּשָּׁלוֹן.
עַל הָאַלּוֹת שֶׁל הַמַּכִּים
הַצֶּבַע לֹא מַבְרִיק,
וּמִשּׁוּם־מָה גַּם הַמֻּכִּים
לֹא מְחַיְּכִים מַסְפִּיק.

ב. הַמַּסְקָנָה — צָרִיךְ לִמְצֹא בַּמַּאי גָּאוֹן
שֶׁמִּתְמַחֶה בַּדֶּרֶךְ
אֵיךְ לְצַלֵּם בְּאוֹר נָכוֹן
שְׁבָרִים וְשׁוֹק עַל יָרֵךְ.
וְשֶׁיַּנְצִיחַ בְּהֶתְאֵם
מוּצָר יָפֶה וְאָתִי:
דִּמּוּי אַלִּים שֶׁל עַם שָׁלֵם
נָאֶה וְגַם אֶסְתֶּטִי.

קובי לוריא

מן הכורסה / „צירופים"

מאפיה שמאלנית בפעולה

מה מזור, שרווקא על הנבזי שבמעללי המאפיה השמאלנית המפורסמת בטלוויזיה, טרם נתנו המחנה הלאומי והמחנה הדתי דעתם, ועדיין לא הקימו קול מחאה בגינו. הכוונה לתוכנית

זיסוביץ' גוב, משושוב או גליקמן?

הטלוויזיה „צירופים" (מוצאי־שבת, שעה 20.30), לאותן שלושים וקות איומות, השמות ללעג ולקלס את תורת קודשנו ורוח ישראל סבא לבדי בזיון וקצף. וכי יאמין הצופה

הפיקח, אוהב ישראל ושוחר מורשתו, כי מאחורי מצעד איוולת זה, שבו מארח מנחה מתחנחן פונקציונרים־של־דת נלעגים, כלייזמרים משלומפרים ומקהלות צורמניות, עומדים רצון טוב וכוונות טהורות? וכי לא־ניכר־בעליל, כי יד שמאלנים זדונה ובוטחת, מושכת בחוטי הקרקס השבועי הזה כאילו ביקשה לרמוז: ראו כמה עלובים ורדודים הם מכמני מסורתנו וכמה חסרי כשרון ודיליטנטים הם נושאיה. תוכנית לילאמש הוכיחה, בנוסף לכל הערכים הנ"ל, גם כמה פחדנית, מתחסדת ולא רלוונטית היא. כשכישר המנחה, חיים זיסוביץ', כי הפעם תעסוק התוכנית במצוות מן יהון הנשכח: מצוות שבין אדם לחברו, נדמה היה לרגע כי הנהגה ידובר על ההפרה הסיטונית ומתמשכת של מצווה זו כפי שהיא משתקפת גם בכמה תוכניות אחרות בטלויזיה, „מבט" למשל, איפא? הרב לאו העדיף לדבר על משבר בתי־החולים, הנהגה מקונצנזוס של כאב וזעזוע, אחר־כך שרו, כמובן, כוכבי הקבע של התוכנית, „צמד רעים" (בחליפות שלא ראינו עדיין), ואז העברתי לערוץ 2. סיכומו נכון, תוכניות דת בטלויזיה, ככלל, אינן בחירת הצופים אלא רע הכרחי. אלא שבארה"ב ובאירופה (לא ראיתי איך זה באיראן), עשוי הרע הזה היטב ואסתטי. כאן: עשוי הרע הזה רע ולכן, כביכול, דבר רע ומרגיז, מוליך החשד ישירות אל המאפיה השמאלנית בטלויזיה.

ואולי יש אמת בשמועה: כי „צירופים" בעצם אינה אלא „זהו זה" שעברה הכשרה מטעם הרבנות, אם כך — מיהו זיסוביץ'? גוב, משושוב או גליקמן?

ארנון לפיד

מסך אחרון / רפי נלסון

עדיין ישנו וקיים

ופתאום מת האיש ורוב תוכניות חייו לפניו, כאילו מה שעשה עד כה היה בבחינת בסיס לעתיד לבוא והנה אין עתיד והכל נותק.

אנחנו, חבריו של רפי נלסון, איננו יכולים לקלוט את משמעות המוות השרירותי הזה שלקח מאתנו את התם והמלבב שבידידינו. רפי היה לנו כרופא־נפש. חיוך מפויס של מארח, המבטיח נינוחות והתפרקות מצוויליזציה קנויה ומכופתרת, היה ברכת ברוך הבא לצל־קורתו, והחיוך וההסבר הטוב תמיד היו עימו.

צילום: יוסי אלוני / ...

רפי נלסון המנוח ואשתו מריאן

בן 57 היה אך עדיין נער נצחי, מין שובב שנדד במרחבי העולם וטעם טעמים הרבה, וכל זה כהכשרה לדבר היפה ביותר שהקים בחוף טאבה, דרומה לאילת, ואשר בשבילו היה לעוגן, לבית ולמולדת.

כל עץ, כל פרח, כל מבנה וסככה, כל מיתקן, כל בירה וכל מנת דגים — הושקעו בהם אהבה, תשומת־לב והרבה תרוות־חיים. הדברים לא באו לו בנקל ומעשיו לא נעשו בקלות־דעת. אבל, לנו, לחבריו, שהגיעו מידי פעם מהצפון עמוסי מתחים, נתן להרגיש כאילו הכל הוכן והוכשר כדי שנטעם את היפה והטוב שבחיים, בחיקה של היפה בפינות הארץ.

איני יכולה להספיד אותו מפני שבשבילי הוא עדיין בבחינת ישנו וקיים. רק לפני שבוע התלוצצנו על תינוקת שתיוולד ותתרוצץ בביתו לאחר נישואיו הטריים. עשינו סיור בכפר־הנופש והראה לנו בגאווה תוספות משעשעות בבנייה, שבאו להרחיב נוחותם של חבריו.

על עתיד המקום בעקבות הדיונים הפוליטיים נמנענו מלשוחח. הנחנו שהכפר יעמוד לעד, לפחות עד ימי זקנתנו, ותמיד נמצא בו פינה מלבבת לשיר שירים מימים משכבר ולחלום על ימים של שלום ושמחה. פינה שבה גם שמאל גם ימין וגם מי שאינו מבחין בין ימין לשמאל יכולים להסתופף באחווה, סביב האיש הטוב, העליז והשופע אור ישראלי מקרב לבבות — סביב רפי נלסון.

והנה קם והלך בלא התראה מוקדמת. שלא כדרכו זימן לנו הפתעה עצובה וכואבת. זכרו תמיד יהיה איתנו. הוא שייך ליפה של חיינו.

שולמית אלוני

מדף / שלום עליכם

הפנטאסיור היהודי

„כתבי שלום עליכם" מחזות ומערכונים; מיידיש: אריה אהרוני; ספריית פועלים; 1988; 635 עמודים;

מאז ימי ילדותי האמנתי, כי ברקוביץ, חתנו של שלום עליכם, תרגם את רוב כתביו של גדול ההומוריסטים היהודים. עד שבא אריה אהרוני והעמידני על טעותי: לא זו בלבד שרוב יצירותיו של שלום עליכם לא תורגמו לעברית מעולם, אלא שברקוביץ עיוות את דמותו והציגו כמצחיקן חביב, במקום להציגו כבעל צחוק מר, הניצב אחוז חרדה מול הוויית חיים מתפוררת.

במבוא לכרך המחזות שבתרגומו כתב ברקוביץ, כי במחזה „עמך", המופיע בתרגום אהרוני בשמו המקורי, „הזכייה הגדולה", הוא תמך את תסבוכת העלילה והתרתה בסיפור „חמישה ושבעים אלף" ושינה מכמה בחינות את טבע הנפשות ומצבן.

מה בין „עמך" ל„זכייה הגדולה"? בשני הנוסחים מסופר על החייט שימלה סורוקר, שזכה בפיס במאתיים אלף, וכמה שאירע לו ולבני ביתו לאחר שנתעשרו בן לילה. אלא שבמקור הזכייה היא אמיתית ובעיבודו של ברקוביץ הזכייה היא מבוכה: פקיד כתריאלי אחד הוסיף בטעות אפס.

במקור, כפי שתורגם בידי אהרוני, מתפתה שימלה סורוקר למזימתם של שני נוכלים יהודים (פויו יהודים ונוכלים), המוציאים מידו במרמה את הזכייה הגדולה. נפילתו של סורוקר היא בלתי נמנעת משום שהיא פועל יוצא של אופיו המנוחם־מנדלי, הפנטאסיור היהודי אינו מסוגל לקיים בידו את „הזכייה הגדולה", ומי שרוצה להחיל קביעה זו על תחומים אחרים, יעשה זאת על אחריותו.

יצחק שור

עורך „עמוד־אחרון": אבי לנדאו

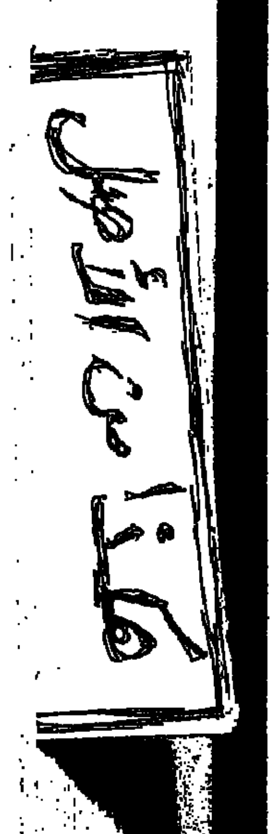

מערכת הבטחון: הצלמים סרבו להתפנות משטח סגור

"הסא"ל שנראה מאיים בנשק הוא גיורא שטרייכמן, הנמנה על פעילי "שלום עכשיו"

מאת כתבנו הצבאי

לאחר חקירה ראשונית, בעניין הקצין בדרגת סגן אלוף, שאיים בנשק טעון על שני צלמים באיזור חלחול, נימסר ממערכת הביטחון כי הקצין פעל על פי שיקול דעתו לאחר ששני הצלמים חדרו לתוך שטח שהוגדר כ"שטח צבאי סגור", וסירבו להתפנות מהאיזור. רק בתום החקירה מלאה יקבע אם ינקטו נגדו בכל זאת צעדים משמעתיים.

עוד נימסר כי הקצין, סא"ל (מיל.) גיורא שטרייכמן, בנו של הצייר אליעזר שטרייכמן נימנה על פעילי תנועת "שלום־עכשיו".

דיווח פסימי בממשלה

(סוף מעמוד ראשון)

ראש הממשלה יצחק שמיר שלל את ההצעה ואמר שהממשלה לא תמסור הודעה כזאת. מ"מ ראש הממשלה ושר החוץ שמעון פרס וסגן ראש הממשלה יצחק נבון קראו לעברו: "מדוע לא תמסור הודעה? מדוע אין לממשלה כוונה למסור הודעה כזאת?"

"מתנחלים לשנאת ישראל"

פרס קרא: "יש כאן מתנחלים לשנאת ישראל. אני מגנה ללא גבול את התנהגות הערבים ביו"ש, אבל אין להשלים עם כך שאנו נחקה את דרכיהם ונעשה פוגרומים".

יעקב צור: "אלה הם מתנחלים עם כפית של זהב בפה. עם פריווילגיות. מעמידים את צה"ל במבחן פוליטי. יש להם טענות לכל העולם. כשהייתי מזכיר התק"ם היו ימים קשים בצפון, מישהו התלונן? יושבי הצפון לא מכניסים את כולם להיסטריה אם קורה משהו, כמו אלה".

יוסף שפירא (לצור): "אתה משווה בין אירוע מבחוץ לבין פורעים הנמצאים תחת שלטוננו או עמר כל הישוב מאחרי מגרה ומשגב־עם — אלה התומכים פוליטית וגם אלה שהם נגד. ועכשיו, חלק מן העם, שאתה מייצגו, מבזה ומגנה אותם".

פרס: "בוודאי, הם (המתנחלים) אומרים נגד ראש הממשלה ונגד שרים דברים פוגעים".

משה קצב (לפרס): "דווקא בשנייה זו אתה מוצא לנכון להסית נגד המתנחלים?"

מסיתים נגד יש"ע

שפירא (לפרס): "ומי אמר על מועצת יש"ע מועצת רשע? אתה מכיר את האומרו? ומי מסית נגד הישובים הללו?"

צור: "האם מישהו מהישובים שלנו אמר שיסעל על דעת עצמו ושיש תומכים בדרך זו?"

שפירא: "גם זו שיטה שלכם. אתם מטפחים שנאה נגד ההתיישבות הזאת".

צור: "אין בין ההתיישבות הזאת ובין התיישבות ולא כלום. מה עוד שהם מלבים את מוטיב השנאה".

שפירא: "אינכם יכולים להתגבר על עצמכם ולהטות שכם ולתת תמיכה לאנשים בתחום הבטחוני בלבד, כפי שאחרים נהגו כלפיכם?"

צור: "לא נכון. לא כולם תמכו".

שפירא: "גם זו שיטה. תמיד, כשהיו ארועים בטחוניים בצפון, עמדו כל המפלגות הציוניות לימין ההתיישבות בכל אונן וכוחן. זה ההבדל ביניכם לבין האחרים".

התקשורת פוגעת בחיילים

מספר שרים דיברו נגד התקשורת, המלבה, לדבריהם, את המצב. ראש הממשלה יצחק שמיר סיפר, כי שאב עידוד רב מדברי החיילים והקצינים שפגש בביקורו בשבוע שעבר בעזה. הוא אמר, שהחיילים זקוקים לגיבוי, בעיקר נוכח התקשורת, המעוותת את צורתם. לדבריו, הם אמרו לו, שהתקשורת בארץ ובחו"ל הורסת ופוגעת בכך שהיא מביאה דברים לא נכונים ואינה נותנת ביטוי למאמצי האיפוק שלהם.

אחד הימים הקשים בשטחים

(סוף מעמוד ראשון)

הגיעו אתמול בבוקר והתושבים יצאו כחלקם ברכבם הפרטי.

זעם על המתנחלים

במערכת הביטחון ובצה"ל מביעים זעם רב על התערבות המתנחלים באירועי הביטחון בשטחים ועל "פעולות הנקם" שביצעו כמה מהמתנחלים בחברון ובאזורים בשומרון. הרמטכ"ל ואלוף פיקוד המרכז העבירו מסרים קשים לראשי המתנחלים ולרכזי ועדות הביטחון של גוש־עציון ואפרת. בצה"ל אין פוסלים אפשרות של הפעלת "יד קשה" גם לגבי מתנחלים יהודיים "שיקחו את החוק לידיים".

נמשך העוצר בשכם

צה"ל ממשיך להטיל עוצר, זה שבוע ימים, על אוכלוסיה גדולה באיזור העיר שכם רבתי. העוצר חל כיום על הישובים הבאים: שכם, מחנה בלאטה, מחנה עסכר החדש, מחנה עסכר הישן, כפר ענבתא, קלקיליה, מחנה ג'ילזון, טול־כרם, בית־אל, עלמא, בני נעים ואעירה. זה שבוע מושבתים באזור מלימודים 250 אלף תלמידים ב־800 בתי־ספר, על־פי החלטת המינהל האזרחי.

לקראת שהות ממושכת

צה"ל נערך בתוכניותיו לשהות ממושכת בשטחים, בהיקף כוחות גדול, לאור הערכת מצב, כי הפרות־הסדר והאלימות יימשכו גם בחודשים הבאים. במטה הכללי של צה"ל הובאה אפשרות זאת בחשבון בתוכנית העבודה המתגבשת לקראת שנת־העבודה שתחל בראשית אפריל.

שמועת־שוא

אירועי בית עומר החלו, כאשר פרצה בכפר הפגנה אלימה והמפגינים יצאו לכביש הראשי, לאחר שפשטה אצלם שמועה כי מתנחלים תקפו את הכפר. לשמועה זו אין כנראה כל אחיזה במציאות. הונפו דגלי פלשתין, הובערו צמיגים ואנשי הביטחון נאלצו להדוף את תושבי הכפר. ביריות, שכהן גם נפצעו שלושה תושבים. מערכת הרמקולים של המיסגדים בכפר שימשו להסתת המתפרעים. תופעה זו של שימוש ברמקולי המיסגדים להסתת ההמון תרשה יחסית.

הפגנות בירושלים

במזרח־ירושלים שררה אתמול מתיחות רבה שביתת המסחר נמשכה וגל של הפרות־סדר היה בשכונות רבות. כבר, בשעות הבוקר המוקדמות נהגם באבנים אוטובוס ריק, שנסע ליד נווה־יעקב. איש הביטחון של "אגד", שנסע במכוניתו בעיקבות האוטובוס, דלק אחרי מיידי האבנים והצליח לעצור שלושה מהם. כאי המטה הארצי של המשטרה הופתעו לגלות בצומת, ליד בניין המשרדים הגדול שלום, ציור של דגל אש"ף וסיסמות בגנות הכיבוש.

תהלוכה לתלפיות־מזרח

עשרות צעירים ערביים, שהניפו את דגלי פלשתין, צעדו אתמול מהכפר ג'אבל מוקבאר, ליד ארמון הנציב, לעבר השכונה היהודית הסמוכה, תלפיות־מזרח. שוטרים ואנשי בטחון בלמו אותם בגן מרמיע ובכרורי־גומי. תושבים יהודיים בשכונה סיפרו, כי זו הפעם הרביעית בחודש האחרון שתהלוכות כאלה מגיעות אליהם.

דגלי פלשתין הונפו אתמול גם באיזור הכפר עיסוויה וסיסמת־זאב. אבנים נזרקו על אוטובוס שעשה דרכו למעלה האדומים ונופצו אחת משמשותיו.

מערכת החינוך במזרח־ירושלים, המקיפה 16 אלף תלמידים, שבתה אתמול כליל ביוזמת אנשי מחלקת החינוך של העירייה, בעצה אחת עם משרד החינוך.

לחם מטירה לטול־כרם

לטול כרם הגיעה אתמול משלחת בראשות ראש המועצה המקומית טירה, שהביאה עימה 3,000 כיכרות לחם לתושבי העיר ונענתה בכך לקריאתו של ראש עיריית טול־כרם.

מעשי ואנדליזם על־רקע לאומני בוצעו בימים האחרונים במושבי תל־מונד כשרון על־ידי ערבים תושבי מחנה הפליטים ג'בליה ברצועה, שעברו באיזור.

ערפאת: החל השלב השני בהתקוממות

"מנהיג אש"ף יאסר ערפאת אמר אמש בראיון לתחנת שידור ברגמרק, כי החל השלב השני בהתקוממות בשטחים, והיא לא פרשה. לדבריו לאחר השלב השני יבוא השלב השלישי של ההתקוממות. (שע"ח)

"על המשמר"
עתון יומי

המו"ל: עתון וספר בע"מ בטאון מפלגת הפועלים המאוחדת

עורך ראשי: מארק גפן
עורך משנה: ישראל זמיר
מרכז המערכת: רוביק רוזנטל

המערכת והמנהלה: רח' חומה ומגדל 2, תל־אביב
טל' 37 88 33
חשבון בבנק הדואר: 4־43360־4
המען למכתבים:
שירות שקדואר נעל ת"א 61999

"AL-HAMISHMAR"
(The Daily Guardian)
2, Choma Umigdal St. Tel-Aviv 67771 Phone: 37 88 33
Telex: 34 16 52

סניפים:
ירושלים 94622 רח' בן־יהודה 2, בניין כוסטור הודיים 102־121, טל' 233161, המען למכתבים: ת"ד 1216 ירושלים 91008
חיפה 33134 רח' הנביאים 17, טל' 673475, המען למכתבים: ת"ד 4007 חיפה 31040

צבן: הממשלה מנסה למנוע מוועדת הכספים לדון במכירת "פז" לליברמן

מנצלת נימוק פורמלי כי נמכרה רק "פז חברת נפט" ולא חברת האם "פז נכסים" ● הקונה, ג'ק ליברמן, ימומן מרבית הרכישה באמצעות הלוואה מבנק לאומי ● תובע, כתנאי לרכישה, הסרת הפיקוח ממחירי הדלק

מאת חנה אישהורביץ, כתבת "על המשמר" ומאת כתבנו הכלכלי בת"א

ח"כ יאיר צבן תובע לקיום דיון דחוף בכנסת ובוועדת הכספים בפרשת מכירת "פז" לאיל הזהון האוסטרלי ג'ק ליברמן, וזאת נוכח נסיונה של הממשלה לעקוף את ועדת הכספים, ולמנוע דיון בנושא המכירה.

לח"כ צבן נודע כי עצם ההחלטה למכור לליברמן את חלקה של הממשלה בחברת "פז חברת נפט", ולא בחברת האם "פז נכסים (ישראל)", נועדה לתת לממשלה אפשרות פורמלית לעקוף את ועדת הכספים. צבן קובע שיש לדחות בתוקף את הטענה לפיה המהלך הוה דרוש כדי לחקל על בעיות המיסוי של ג'ק ליברמן.

מנצלים פירצה בחוק

"גם אם הסבר זה נכון", אומר צבן, "אין להעלות על הדעת כי המדינה תאבד את השליטה הישירה על נתח אדיר משוק הדלק, רק עקב הרצון להקל במס על גורם זר, אשר יבצע את הרכישה בעיקר על־ידי הלוואה שיקבל מ"בנק לאומי", ולא בדרך של השקעת כספים מחו"ל. האוצר מנצל פירצה הקיימת בחוק, ואין זה סביר שכוונת המחוקק היתה, שאפשר יהיה למכור נכסי מדינה בשווי של מאות מיליוני שקלים ללא אישור ועדת הכספים". צבן קורא לחברי ועדת הכספים להתי־לכד, מעבר לחילוקי הדעות על עצם המכירה, בהגנה על סמכויותיה של הוועדה וכבודה.

ועדת השרים אישרה

ועדת השרים לחברות ממשל־תיות אישרה אתמול פה אחד את מכירת חברת הדלק פז לאיש העסקים ליברמן. הודעה על כך תימסר לוועדת הכספים של הכנסת, אם כי הממשלה מתנגדת, כאמור, לקיים שם דיון בנושא זה. ליברמן ישלם עבור "חברת פז" 95 מיליון דולר, כאשר האופציה לרכישה עומדת לרשותו עד ה־1 באפריל. בסכום זה יקנה ליברמן 75 אחוז ממניות החברה, יתרת 25 האחוזים מוחזקת ע"י הקבלן ואיש העסקים זאבי ונמסר כי ליברמן מתעניין גם ברכישת חלק זה.

מימון מבנק לאומי

אתמול נודע לכתב "על המשמר" כי את מרבית המימון לביצוע הרכישה, יקבל ליברמן מ"בנק לאומי". הבנק ערך בדיקה של עסקיו ונכסיו של ליברמן באוסטרליה ובארצות אחרות. בעקבות זאת יועמד המימון לרשות ליברמן שישעבד כבטחון נכסים שונים בחו"ל, וכן את מניות חברת פז שיקבל.

יתבע הסרת הפיקוח

חוגים מקורבים לליברמן אמרו אתמול שהוא ידרוש כתנאי למימוש העיסקה, את ביטול הקפאת מחירי הדלק מאפריל, שכן הקפאה זו פוגעת ברווחי חברות הדלק. בשנה הקודמת הרוויחה חברת פז, לפי הערכה, 2.5 עד 3 מיליון דולר בלבד, ואין זה נראה סביר שליברמן יממש את העיסקה בהשקעה של 95 מיליון דולר על בסיס רווחי כזה. מכאן שצפויים לחצים על ידו ועל ידי חברות דלק נוספות לייקור מחירי הדלק.

פירושו של דבר — צבי טימור

מה מנסה האוצר להסתיר?

השאלה היא מה מתכוון האוצר להסתיר, כאשר הוא מנסה למנוע מוועדת הכספים לאשר את מכירת פז. כנראה יש סיבות רבות לכך. המכרז לא היה מכרז, המחיר שנקבע הוא אולי כמחצית שוויה של החברה. הרוכש, המליונר, מקבל את רוב הכסף כאשראי מבנק לאומי ואינו משקיע משלו. במחיר המכירה כלולים גם מליוני דולרים בלתי ספורים של רווחים שנצטברו בשנים קודמות. האוצר התחייב, כנראה, גם לבטל את הפיקוח על המחירים ולאפשר את ייקור הדלק כתנאי לרכישה.

האוצר מנסה לנצל טיעון פורמלי כדי להתחמק מלהביא את המכירה לאישור ועדת הכספים. לפי טיעון זה אין מוכרים את מניות חברת האם "פז נכסים", אלא רק את מניות חברת הבת "פז מוצרי נפט". טיעון זה משולל כל בסיס. החזקת המניות של "פז מוצרי נפט", היא התפקיד היחידי של "פז נכסים" ולפיכך גם לוב. לא מוכרים את חברת האם, הרי שמוכרים את כל נכסיה. הדבר דומה לטיעון שלא מוכרים את העקן, אלא רק את מה שיש בו.

הציבור רשאי לקבל תשובה למה מוכרים חברה ששוויה כ־200 מליון דולר (גם לפי שוויה הנכסי וגם לפי הרווחיות הצפויה) במחיר שהוא פחות מחציו של סכום זה. המחיר שנקבע הוא קטן מ־90 מליון דולר, אם מתחשבים ברווחים שנצברו ובהתחייבות הממשלה לשלם פיצויים לעובדים. האוצר גם חייב תשובה למה לא הוצע מכרז פומבי לכל המעוניינים להגיש הצעה. והאוצר חייב גם להסביר מה תהיה השפעת המכירה על מחירי הדלק לציבור, ועל מחירי החשמל. מאחר שנוסח העיסקה לפי שפת החוק דומה באופן מהותי לעסקה פיקטיבית, מן הראוי שהכנסת, או בית־המשפט ימנעו מהממשלה לממש עסקה הנוגדת את עקרונות המינהל התקין, את האינטרס הציבורי ואולי גם את טוהר המידות.

הפסיכולוגית ד"ר מרטון:

הסירוב לשרת בשטחים — נכון מוסרי ויעיל

מאת ירון זליג, כתב "על המשמר"

"בשאני עושה שימוש במונחים פסיכולוגיים, יכולה אני בחוחלט להסביר מדוע זה נכון, מוסרי ויעיל לסרב לשרת כיום בשטחים" — אמרה אמש ד"ר רוחמה מרטון, פסיכי־אטרית המרצה באוניברסיטת תל־אביב.

בדיון שערך הירחון "פוליטיקה", תחת הכותרת "נפש ישראלית בדרך למוסר הסגור", שנערך לרגל הופעת גיליון הירחון שדן בהיבטים השונים של מצב־לחץ בישראל, אמרה מרטון, כי הסכנה הגדולה ביותר, שלפניה ניצבת כיום החברה בישראל, היא ההפרדה בין מה שהיא הגדירה כ"אני טוב — אתה רע", לפיו כל ישראלי הוא בריה משובחת מאין כמותה ואילו כל פלשתיני אינו בן־אדם.

הסירוב — אקט ריבוני

בהתייחסה לסירוב, אמרה מרטון, כי בדרך זו נעשה האדם ריבון לערכיו, למצפונו ולמוסר שלו ומוצא עצמו חייב לשמור על הוויי הפנימי שלו.

ד"ר עמנואל ברמן, פסיכולוג מאוניברסיטת תל־אביב, קרא לקהילייה בריאות הנפש להפסיק עם ההבלגה במשך שנים וציין כי חרף החשש מצעד כזה, עלולה הזחירות לגרום להסתגרותה של קהיליית בריאות־הנפש, וכתוצאה מכך, יקשה על המטפלים להבין ולהתפוס את התהליכים המשפיעים על המטופלים.

ד"ר עמרם רולב, פסיכולוג מהאוניברסיטה העברית, ציין כי יותר מעורבות של הפסיכולוגים בתהליכים הפוליטיים עשויה להביא לתוצאות שליליות למשטר ומוסר רטי, בציינו, כי המסקנה המתבקשת ממחשבה כזו היא כי בנתר־צינור יידרש בסופו של דבר לעבור גיהוח פסיכולוגי, רעיון שאותו הגויר דולב כמסוכה.

היינחה את הדיון חבר מערכת "הארץ" ועורך "פוליטיקה", גדעון סאמט.

לחברתנו חנה אהרוני והמשפחה

תנחומים במות

אמא

טובה אלים

ההלוויה תתקיים היום, יום ב', בשעה 15.00 בקיבוץ מעברות

קיבוץ מעברות

לצילי, למשפחה ולקיבוץ רמות־מנשה

אתכם באבל בהילקח מכם

מאיריקו ז"ל

חברים בית־מרדכי

ביום רביעי, 10.2.88, שנה לפטירת חברנו

ברוך שכנר ז"ל

נפקוד את קברו בשעה 13.30

מוקירי זכרו מוזמנים.

המשפחה וקיבוץ משמר־העמק

חודשיים להפגנות — 42 הרוגים

מאת אבי בניהו, כתבנו הצבאי

מחר, 9 בינואר, ימלאו חודשיים להתקוממות בשטחים. על פי נתונים של צה"ל נהרגו עד אמש 42 תושבים פלסטינאים, 23 ברצועת עזה ו־19 בגדה. עד תחילת פברואר נפצעו, בדרגות פציעה שונות, 397 תושבים בגדה וברצועה. מספרים כוללים רק פצועים שהתייצבו בבתי־חולים. בחוד־שיים האחרונים נפצעו בגדה המערבית 63 חיילי צה"ל ועוד 50 אזרחים, ואילו ברצועת עזה נפצעו 34 חיילי צה"ל ו־3 אזרחים. מספרי הפצועים נכונים ל־1 בפברואר ומאז תחילת החודש, נפצעו בשטחים עוד 16 ישראלים, חיילים ואזרחים.

הדלפות מדו"ח ועדת ההיסטוריונים, שיוגש היום:

ואלדהיים רשם משלוחי יהודים למחנות וטבח פרטיזנים — כפעולות צבאיות

בוינה לא מעריכים שיאולץ להתפטר, כי הוא ידע על הפשעים, אך לא ביצע אותם אישית

יו"ר הוועדה, האנס רודולף קורץ — קורט ואלדהיים — צילום: (אי.פי.)

מאת ארנון יפה, כתב "על המשמר" בצרפת

פאריס. — נשיא אוסטריה, קורט ואלדהיים, מואשם בדו"ח ועדת ההיסטוריונים שחקרה את עברו הצבאי, כי שיתף פעולה — לפחות בקציר מודיעין, שידע על משימות המטה שבו שירת — בפעולות הפשע שביצעה עוצבתו, והוא אף כתב את יומן־הקרב של עוצבה זו.

קטעים מהדו"ח, שיוגש היום לראש ממשלת אוסטריה, הודלפו לעיתון הצרפתי "ז'ורנאל דה דימנש", והוא נאמר: "אחריותו של ואלדהיים הוכחה מעל לכל ספק הוא ידע שמטהו ממונה על ביצוע שליחות יהודי יוון למחנות ההשמדה הנאציים והטבח של אלפי פרטיזנים יוגוסלבים.

ועדת החקירה מסיקה, כי אין מוטלת על ואלדהיים אחריות ישירה לביצוע הפשעים עצמם על־ידי הגורמים שבפיקודם שירת. הפקודות הגיעו ישירות מהיטלר, לומר, משלטונות גרמניה. אך ואלדהיים ידע על הפשעים לכל פרטיהם. ממעט כל מפקדיו ועמיתיו נידונו על פשעי־מלחמה.

חרף רשיות ההבדלה בין ידיעה על פשעים לבין ביצועם, נחשב הדו"ח לכתב־אשמה נגד ואלדהיים, אבל בוינה מעריכים, כי הוא לא יאלץ להתפטר. אין הוא מוצג כמי שרצח במו ידיו או פיקד על טבח פרטיזנים ויהודים, אם כי שירת במכונת־ההשמדה הגרמנית. הוא רשם פשעים אלה כפעולות צבאיות ביומן הקרבי של מטהו.

הדו"ח מכיל 300 עמודים על פעילותו של ואלדהיים בצבא הנאצי. המומחים קבעו, כי על־פי הצופן של זהותו הצבאית, מילא תפקיד בכיר, כקצין של הדיגול הנגדי. החוקר הגרמני מסרשמידט קבע, כי ואלדהיים "היה קצין מודיעין וריגול נגדי, מעורכן, עם מידע מסוג על הפשרות שניתנו לכוחות הגרמניים בבלקנים".

יו"ר ועדת ההיסטוריונים, השווייצי האנס רודולף קורץ, אמר אתמול, כי דו"ח הוועדה "ביקורתי מאוד" כלפי ואלדהיים. אחד מחברי הוועדה אמר: "ואלדהיים לא יוכל להישאר אדיש כלפי הדו"ח".

ביילין בלונדון: במסגרת מו"מ נהיה מוכנים לשקול אפילו כוח ישראלי־ירדני

"משא ומתן יפתח פתח לפתרונות רבים שאינם מעשיים כיום" ● הולנד סיכלה הצהרה אנטי ישראלית בקהיליה האירופית ● מרפי יוצא היום מדמשק לסעודיה

מאת דפנה וורדי, כתבתנו בבריטניה, וסוכנויות הידיעות

לונדון. — "כוח שלום בינלאומי לא יהיה יעיל, אבל נהיה מוכנים לשקול כל אפשרות במסגרת של משא ומתן. משא ומתן יכול לפתוח פתח לפתרונות רבים, שאינם נראים מעשיים כיום. ביניהם: כוח שלום ישראלי־ירדני, כוח רב־לאומי, או כל אפשרות אחרת שניתן להעלות על הרמיון. אם רוצים שלום ומחשבים את השלום אפשר למצוא פתרונות, לכן חשוב מאוד לפתוח במשא ומתן" — אמר אתמול המנכ"ל המדיני של משרד החוץ, ד"ר יוסי ביילין, בראיון לרשת הטלוויזיה הבריטית "אי.טי.אן." שהזמינה אותו ללונדון במיוחד לשם כך.

בתשובה על שאלה, אם הצבת חיילי או"ם בשטחים עשוייה לסייע מבחינה פוליטית, השיב ביילין: "איני חושב כך, אך נשקול כל הצעה שתוגש לנו בעתיד לגבי הליך כזה".

על שאלה אחרת, אם תסכים ישראל לשקול אפשרות שהירדנים ישמרו על הסדר בשטחים, השיב ביילין: "איני רוצה לשלול כל רעיון שהוא, אולי כוח ישראלי־ירדני משותף, כוח חדש, רב־לאומי".

מרפי סיים השיחות בדמשק

מרפי סיים אתמול את שיחותיו עם ראשי המשטר הסורי בדמשק ומקורות סוריים אמרו, שלא הושגה התקדמות כשלב זה של השיחות. גם בעת ביקורו של מרפי בסוריה המשיכו העיתונים והמקומיים לתקוף את מדיניות ארצות־הברית באזור.

היום יוצא מרפי בדרכו לסעודיה ומשם יטוס למצרים ואחר־כך לישראל.

שמיר: המסמך — המצאה

בראיון עם העתון הסעודי "אל סאיסה" אמר ראש הממשלה, יצחק שמיר, כי הרעיון "כאילו קיים מסמך בין ישראל לבין הפלשתינים, הוא המצאה של הזמן והעורך, וכאשר החלו ההתנגשויות בין היהודים והערבים, הגדירו את הסכסוך כמלחמה של העולם הערבי נגד קיום המדינה היהודית". שמיר אמר, כי ההסיטה בשטחים היא שלב נוסף של מלחמת הערבים נגד ישראל.

מבון נמסר אמש, כי שר החוץ של הקהילייה האירופית נאלצו לוותר על תוכנית לפרסם הצהרה בישעתית הדשה כלפי ישראל, מקום שהולנד התנגדה לצעד זה.

ח"כ שריד: להשעות לאלתר סגן אלוף שתקף עיתונאים וצלמים

מאת אבי בניהו, כתבנו הצבאי

ח"כ יוסי שריד תבע אתמול משר הביטחון, יצחק רבין, ומהרמטכ"ל, רב־אלוף דן שומרון, להשעות לאל־תר את קצין צה"ל, סגן־אלוף במי־לואים, שתקף בפראות עיתונאים וצלמים בחלחול, ואף כיוון אליהם את נשקו האישי הטעון. במברקו תובע שריד להטיל עוצר ולבצע מעצרים בהתנחלויות, "שמהן יוצאים מי שעושים מעשה נקם ביישובי הערבים".

"משולחי רסן והמומי מוח שנוהגים בשיגעון כמו אותו סגן־אלוף וכמו המתנחלים, רק מחמירים את המצב בגדה וברצועת עזה, שהוא חמור מאוד גם בלעדיהם" אומר שריד.

מתחילת המהומות נרשמו כ־20 תלונות של עיתונאים וצלמים זרים ומקומיים על חיכוכים אלימים בינם לבין כוחות צה"ל בגדה וברצועה. להוציא מקרה אחד שניים לא נמסר מצה"ל על טיפול בתלונות אלה.

דובר צה"ל אמר אתמול, "צה"ל מורה לאנשיו לנהוג באיפוק ובאדיבות כלפי נציגי התקשורת. כל תלונה שתופנה על ידי מי שנפגע מהתנהגות חיילי צה"ל תיבדק ותיחקר על־ידי מצ"ח".

הספר על התנועות הפשיסטיות באירופה מסכן את חיי מחברו

מאת דפנה וורדי, כתבת "על המשמר" בבריטניה

לונדון. — ספר על המלגים הקיצוניים בארגונים הנאו־נאצים באירופה, העומד לצאת לאור בשבוע הבא בבריטניה, מסכן את מחברו, ריי היל, במסכנה.

היל, בן 48, חדר לשורותיהן של התנועות, הנועניות, באירופה כדי לכתוב את ספרו "הצד השני של הטרור" קבוצות משיסטים איתרו במחוז, למרות שאינו מופוע בתמונות. התושבים או בספרו השלמים.

בספרו, טוען היל, כי המסוכנת היא הקבוצה האיטלקית, "ארמטי רבולוציונרי" האיטלקית, להבדיע לפיצוץ בתחנת־הרכבת בבולוניה ב־1980, בו נהרגו 85 איש. אנשי קבוצה זו הם גם אלה שאיימו על חייו של הסופר.

היל נוקט אמצעי־זהירות, אפשרי כדי להגן על חייו, חיי אשתו ושלושת ילדיו. "יש מתג אזעקה מבותי לתחנת המשטרה, מצלמת וידיאו המצלמת את השביל המוביל לבית, וסיור משטרתי העובר ליד הבית מדי 20 דקות, יום ולילה", הוא מספר.

לפני כעשרים שנה, השתכנע היל עצמו בבדיקת טענתם של תנועים לפיה, מהגרים שחורים תופסים מקומות־עבודה של לבנים. הוא הצטרף לארגון הפשיסטי "החברה לשימור הגזע" והיה לאחד מן המפעילים, להכין בהדרגה עד במה מסוכנים אנשי הקבוצה שאליה השתייך. בשלב זה החליט להישאר בשורותיה, אבל המסרה השתנתה. מאז חיפש דרך להרוס את הארגון מבפנים.

בספרו הוא מספר על פשיסטים אנגליים שנתנו מחסה לעמיתיהם האיטלקיים המבוקשים על־ידי השלטונות.

בפגישה עם פשיסט גרמני למד את השיטה, הגרמני סיפר לו איך הכשיר הפשיסטים, שמסמן פצצה במיכבך יהודי את הוא כפיצוץ. גם כשהוצע לו המה־נפץ לשימוש נגד שחורים בבריטניה, נאמר לו "כדאי שתחזור, שמי שמביה את המה־נפץ לא יהיה חשוב, הוא צריך להיתפס בפיצוץ, רק כך אנחנו מכסים על עקבותיו".

תופעה חדשה: סרבנות גיוס דרוזית וצ'רקסית

מאת אבי בניהו, כתבנו הצבאי

27 צעירים בני העדה הדרוזית והצ'רקסית בישראל מסרבים לשרת בצה"ל, והוכרזו כנפקדי גיוס.

אף כוח הארס של צה"ל מתמורר באחרונה מול תופעה חדשה: בני נוער ברי גיוס מהעדה הדרוזית והצ'רקסית אינם מתייצבים למלא את חובת השירות בצה"ל על פי חוק שירות הביטחון. בצה"ל מודאגים מתופעה זו, שהחלה בחצי השנה האחרונה, ונקטים צעדים בכמה מישורים כדי להתמודד איתה ולמנוע את התפשטותה.

כחלק מהמקרים נודע על מלגות לימודים שהציעו גורמים קומוניסטיים לבני העדה הדרוזית, כדי שלא יתייצבו לשירות.

גורמים המקורבים לעדה אומרים, כי ארועי בית־ג'אן, קיפוח העדה הדרוזית בכמה תחומים ובעיית האבטלה בקרב צעירי העדה משוחררי צה"ל, משפיעים אף הם על ההימנעות מהגיוס.

דובר צה"ל הודיע בתגובה, כי "מדי מחזור גיוס קיימים בודדים שאינם מתייצבים מסיבות שונות ולאחר בירור עמם מרביתם מסדירים את עניין גיוסם לצה"ל. כיום יש כ־27 נפקדי גיוס משתי העדות, והטיפול בהם נעשה בשני מישורים: אחד הוא המישור ההסברתי והפעלת לחץ המשפחה על המועמד לשירות בצה"ל והשני הוא אכיפת החוק באמצעות המשטרה וגורמי הביטחון".

ויזל ומיטראן יוציאו ספר ובו שיחותיהם על התנ"ך

מאת ארנון יפה, כתב "על המשמר" בצרפת

פאריס. — נשיא צרפת, פרנסואה מיטראן, מחבר יחד עם אלי ויזל ספר על התנ"ך.

פרק על הנביא ירמיהו כבר הושלם. עתה הם מחברים פרק על מתרגם התנ"ך ללטינית, הקדוש ג'רום.

בפאריס מסרו, כי מיטראן וויזל מקליטים שיחותיהם על התנ"ך. מוכירות האליזה רושמות את השיחה, והנשיא הסוציאליסטי עורך אותה לאחר מכן. ויזל אישר זאת בשיחה מניו־יורק.

הספר אמור לצאת לאור לפני הבחירות לנשיאות. הנשיא מיטראן עדיין מוביל במשאלים.

שינוי ב"עבודה": מוסלמי במקום ה־35 ודרוזי ב־40

מאת דורית גפן, כתבתנו לענייני מפלגות

לשכת מפלגת העבודה החליטה אמש לשריין את המקום ה־35 לנציג מוסלמי ואת המקום ה־40 ברשימה לכנסת לנציג דרוזי. בכך שונתה ההצעה המקורית, לפיה היה הנציג השני צריך להיות במקום ה־45.

הלשכה החליטה אתמול לשני שינויים נוספים בהצעת התקנון של הבחירות הפנימיות: במקום פאנל שבו 28 מועמדים ומקום משוריין לצעיר, יוגדל הפאנל ל־29, כשבתוכם שני צעירים; במקום שני סיבובים של הצבעות שבהם ייבחרו 12 מועמדים, וכל היתר ייבחרו בסיבוב השלישי, הוחלט לקיים ארבעה סיבובים מהם שלושה של 10 מועמדים ובחירת כל השאר — בסיבוב הרביעי.

כאשר הציע ברעם את השינוי לגבי הגדלת הפאנל מ־28 ל־29, טען אורי עמית בזעם כי אי אפשר לשנות לאחר שכבר היה סיכום בעניין. הוא טען כלפי ברעם, שהוא לא יכול לעשות כל מה שעולה על דעתו. ברעם השיב לו כי הוא מביא הצעה, והלשכה תחליט. עמית עזב את הישיבה, וההצעה התקבלה.

בדרום קוריאה חוששים מאולימפיאדה של איידס

מאת דפנה וורדי, כתבת "על המשמר" בבריטניה

לונדון. — שלטונות קוריאה הדרומית מנסים להפעיל לחץ מתמיד על הוועדה האולימפית והבינלאומית, במטרה להייב את הבאים לצפות באולימפיאדה לעבור בדיקות לגילוי איידס. שלטונות הבריאות בסיאול חוששים, שגל המבקרים באולימפיאדה יגרום מגיפה.

ניסיון קודם לכפות בדיקות כאלה עורר התנגדות בוועדה המארגנת של האולימפיאדה, בעיקר מחשש שהמדינות המשתתפות יראו בבדיקות פגיעה בחופש הפרט. "סאנדיי טלגראף" הלונדוני מצטט מקורות במשרד הבריאות הדרום־קוריאני, כי עדיין אין החלטה סופית בנושא.

ממשלת סיאול היתה אחת הראשונות בעולם לפעול לעצירת המגיפה ואכן, עד כה התגלו שם רק 15 מקרים של נושאי הוירוס, ורק מקרה מוות אחד.

משקיפים סבורים, כי הסיכויים שהוועדה האולימפית תיכנע ללחץ משרד הבריאות של קוריאה קלושים, ובסופו של דבר, יבטחו המדינות הדיבגלות בחופש הפרט הקוריאנים יטלו על עצמם את הסיכון.

גשמי עוז גרמו שטפונות בהם נהרגו 152 בברזיל

ריו דה־ז'אנירו. — לפחות 152 איש נספו ואלפים נותרו ללא קורת גג בשטפונות ומפולות־קרקע שנגרמו על־ידי גשמי־עוז, באזור ריו דה־ז'אנירו, למן יום ב' שעבר.

המצב חמור במיוחד בעיר פטרופוליס, 70 ק"מ מריו אלפי בתים נהרסו והרחובות מוצפים בערמות גרוש שעלו על גדותיהם. ראש עיריית פטרופוליס הכריז על העיר כאזור־מצוקה וביקש סיוע מהממשלה הפדראלית.

מהגרסים מעריכים, כי לפחות מיליון מאר מעקב של ארומה זו במפולות הקרקע, והישובים שמצעיר להן נמסר, כי אלפי תושבים נותרו ללא קורת גג. החשמל נותק; שניתוק עריים וישובים שלמים.

החזאי מסר, כי כ־30 סנטימטר גשם ירדו על ריו דה־ז'אנירו בעשרים ועוד ימים אחרונים למן יום ג' שעבר. (ע.י.ד, קי"ס)

פגישת הצוות הפוליטי של צעירי הקבה"א שנועדה ליום ג' 9.2 נדחית לשבוע הבא יום ג' 16.2, אותה שעה, אותו מקום

סדר־היום: ● תכנית עבודה ● דיון פוליטי

המשכים

הפגנת עובדי מנהל ומשק בחצר הוועה"פ של ההסתדרות (צילום: בועז לניר)

„חדלנו לנהל"

(סוף מעמוד ראשון)

הרופא" מסר על המצב הבלתי ניסבל במוסד המאשפז חולים כרוניים כאשר בני המשפחה חדלו לבוא לשם הגשת עזרה לקרוביהם, כן פחת מספר המתנדבים. מנהלת אחר מבתי החולים לחולי נפש בצפון הארץ מסרה כי היא שולחת הביתה חולים אשר יתכן שהם מהווים סיכון לסביבה. חלק מהם היא שולחת למוסדות אישפוז של קופת חולים באיזור תל־אביב.

ניסים תובע צווי ריתוק

ד"ר יורם לס, מנכ"ל משרד הבריאות פנה למנהלים וביקש שלא לפעול בצורה נימהרת. הוא אמר כי המשרד עומד לנקוט בצעדים דרסטיים נגד השובתים.

בתגובה להחלטה שנתקבלה באסיפת מנהלי בתי העלים, אמר דובר משרד־הבריאות שמוליק אלגרבלי כי אכן הדיווחים מבטאים את המצב כפי שהוא בשטח, אך החלטה מכבר בדבר שינוי בתיפקוד בתי־החולים, או חדרי־מיון, ייעשה אך ורק בתיאום עם משרד־הבריאות. משרד הבריאות מתנגד לסגירת חדרי־מיון. בהמשך מסר כי בישיבת הממשלה מאתמול דרש השר נסים אישור להוצאת צווי־ריתוק. שרת הבריאות התנגדה, והממשלה אכן לא אישרה את הצעתו של השר נסים. שרת הבריאות שושנה ארבלי אלמוזלינו, אמרה עוד, כי תוך שבועיים תגיש לממשלה הצעה בדבר הקמת רשות אישפוז.

אתמול בערב נפגשו שוב עובדי המינהל והמשק עם חיים הברפלד להמשך הדיון על דרך פתרון המשבר.

בינתיים נמשכת שביתת עובדי מינהל ומשק וכן עובדי המעבדות. גם הרופאים המרדימים ממשיכים בעיצומים והיום משביתים את חדרי הניתוח של ביה"ח רוקח, „קפלן", עפולה ו„אסף הרופא". רופאי המדינה משביתים את „איכילוב", „רוטשילד" ו„שערי־צדק".

מפ"ם ור"צ: אי־אמון

סיעות מפ"ם ור"צ יביעו השבוע אי־אמון בממשלה בפרשת המשבר הבלתי נגמר במערכת הבריאות. מפ"ם תביע אי־אמון בממשלה גם בשל המאורעות בשטחים. מפ"ם מאשימה את הממשלה באדישות ובשיתוק בכל מה שקשור לפתרון הסכסוך המדיני ישראלי־ערבים. בנושא הבריאות טוענת מפ"ם כי שיתוקה מביא להפקרתם של חולים וזקנים, תוך אטימות מוחלטת של השלטון.

הפגנה מול הוועדים

מאות מעובדי המינהל והמשק בבתי החולים הממשלתיים קיימו אתמול הפגנה בחצר הוועד הפועל בתל־אביב. ההפגנה התקיימה בעת ישיבתה של הוועדה המרכזת אשר דנה במתרחש בסקטור זה.

המפגינים, אשר נשמרו על־ידי כוחות משטרה, קראו קריאות „גנאי" כלפי ההסתדרות ואישית כלפי המנכ"ל ישראל קיסר. משלחת מטעם המפגינים נפגשה עימו ולאחר כשעתיים של שהייה במקום התפזרו. קיסר טען הן בפני חברי הוועדה המרכזת והן בפני נציגות מטעם עובדי המינהל והמשק כי הכתובת של המפגינים אינה נכונה וכי הם צריכים להפגין מול משרד האוצר בירושלים.

רוצה לשבור את קופ"ח

יו"ר האגף לבטחון סוציאלי בוועדה המרכזת של ההסתדרות, דב פלג, תקף אתמול בחריפות רבה את שר האוצר בשל אחריותו למתרחש במערכת הבריאות. „משרד האוצר" אמר פלג „בחר בקופת החולים של ההסתדרות ובמערכת הבריאות כיעד ראשוני לשבירה. למה שקורה היום במערכת הבריאות יש השלכה מרחיקת לכת מעבר לויכוח על שכר משום שזהו חידוש ומעולם לא נעשו צעדי שבירה של ממש לפני כן".

צלבי קרס בת"א

מאת זהבה מרום, כתבת „על המשמר"

צלבי קרס והכתובת „פי.אל.או." התגלו אתמול במקומות שונים בתל־אביב. המשטרה פתחה בחקירה.

ברחוב פרץ חיות ציירו צלבי־קרס על שלוש מכוניות, אחת מהן צבאית. על קיר מזנון ברחוב קינג ג'ורג' ועל תחנת אוטובוס ברחוב פרישמן צויירה הכתובת „פי.אל.או.". על בנק המזרחי צויר צלב־קרס וכתובת בעברית הקוראת „לא לעבודה". על בניין מגורים ברחוב העבודה ועל רכב פרטי צויירה הכתובת „פי.אל.או."

ארה"ב לוחצת לקיום בחירות לעיריות בשטחים

שר־הבטחון מתנגד, שר־החוץ תומך

מאת מנחם ענברי, כתב „על המשמר"

ארצות־הברית מפצירה בישראל לקבל החלטה בדבר עריכת בחירות לעיריות בשטחים, וזאת כדי לנתב את האירועים בשטחים לכיוון מדיני. בכל הידוע שר־הבטחון יצחק רבין מתנגד לכך, בעוד שר־החוץ שמעון פרס כבר הביע תמיכה ברעיון.

כתבנו מעיר כי עלול להיווצר מצב שבו תיאלץ ישראל לדון בנושא זה, מכיוון שמתגברים הלחצים על העיריות שמונו בידי ירדן וישראל להתפטר, וכבר התפטרו כמה מחברי מועצת עירית שכם, ואחד מחברי מועצת עירית ראמאללה. כן מופעלים לחצים מטעם תומכי אש"ף על מוסדות פרו־ירדניים ופרו־ישראלים אחרים, ובין היתר אפשר לקשור את התפטרותו של ג'אמיל עמלה, ופירוק אגודת הכפרים שלו, כחולק ממערכת הלחצים הזאת.

השופט שמגר הפליג בשבחי ערכאת הערעור, אך דחה עתירה להקמתה

העתירה הוגשה ע"י שני אחים, שביקשו לערער על גזר דין צבאי ● בג"ץ: „זכות הערעור אינה זכות יסוד במשפטנו"

בית המשפט העליון ממליץ על הקמת ערכאת ערעור לבתי הדין הצבאיים בשטחים. עם זאת קובע בית המשפט, כי אין הוא יכול לחייב הקמת ערכאה זו, כי ידיו כבולות בהוראות החוק הנוכחי.

שני אחים, ג'מאל ועיסמאיל ג'אבר עתרו לבג"ץ באמצעות עו"ד דרוויש נאצר. השניים שנשפטו בבית דין צבאי, ביקשו להורות על ערכאת ערעור לבתי הדין הצבאיים בשטחים, כדי שיוכלו לעמוד לדין בפניה.

נשיא בית המשפט העליון, השופט מאיר שמגר, שכתב את פסק הדין, ניתח את החובה החוקית והחובה הבינלאומית המוטלת על ישראל להקים ערכאת ערעור בשטחים. בסופו של דבר הגיע בית המשפט העליון למסקנה, כי זכות הערעור אינה נמנית עם זכויות היסוד המוכרות במשפטנו, כחופש הביטוי או חופש העיסוק. כדי להקים ערכאת ערעור יש צורך בהוראה חוקית, ובהיעדרה, זכותם של השלטונות הצבאיים שלא להקים ערכאת ערעור.

השופט ניתח את הדין הבינלאומי וקבע, כי גם האמנות הבינלאומיות השונות אינן מחייבות הקמת ערכאת ערעור.

חרף המצב החוקי הנוכחי, לדעתו של שמגר, יש מקום להקים ערכאת ערעור בשטחים, מעל בתי הדין הצבאיים.

נשיא בית המשפט העליון קבע, כי קיומו של הערעור מבטיח את אחידות ההלכה המשפטית, הערעור מחזק את הדין ואת הבנת צדקתו של הדין. „יש לשלב בתוך ההליכים המשפטיים את המרכיבים של שיטתנו הנאורה של השיפוט ההוגן".

נשיא בית המשפט העליון קבע עוד, כי הנהגת זכות ערעור מבטאת את ההסתלקות מאמצעי חירום קיצוניים הנהוגים בתקופה ראשונית של ממשל צבאי, אך אינם מוצדקים בממשל צבאי הקיים 20 שנה ויותר. „המצב של היום", קבע הנשיא, „אינו מצב של לאחר שוך הקרבות", אלא מצב שבו יש להשיב את החיים למסלולם התקין".

עוד קבע נשיא בית המשפט העליון, כי אין למצוא שום סיבה והגיון שדווקא מערכת השיפוט הצבאית, הכלי לעשיית הצדק מטעם השלטון הישראלי", תוסיף לשאת מכל מערכת אחרת את תווית ההיכר של ארעיות המלחמה, של ההגבלות הנובעות מזמן חירום. לא יתכן לדעתו, שרבבות עובדים מהשטחים ייתקלו בישראל מדי יום ביומו בשיטת משפט אחרת, וכשיחזרו לבתיהם, ייתקלו בשיטת משפט שונה.

נשיא בית המשפט קבע, כי יש בהקמת ערכאת ערעור צבאית משום העלאת קרנה של מערכת השיפוט הצבאית. הכושר המשפטי, הכושר המקצועי, וכבודה של המערכת בעיני האוכלוסיה המקומית, יעלו.

ערכאת ערעור מבליטה גם את [illegible] התלות של המערכת השפיטה שהיא יסוד חשוב לחיזוק [illegible] ויוקרתה.

הנשיא שלל את טענת [illegible] הביטחון, לפיה הקמת ערכאת [illegible] תהפוך את ההליכים הצבאיים [illegible] יעילים ובכך תפגע המלחמה [illegible]. „אין להציב את המהירות [illegible] הכל. הליכים משפטיים [illegible] מטרה עיקרית והיא עשיית דין [illegible] תוך הכבטחת מראה פני הצדק", [illegible] שמגר.

נשיא בית המשפט העליון [illegible] את פסק דינו וקבע שיתרונותיו של ערכאת ערעור בשטחים [illegible] במשקלם באופן מהותי, על [illegible] המגרעות, לכן הוא ממליץ [illegible] הביטחון והמפקד הצבאי של יהודה ושומרון יאמצו את הגישה של הקמת ערכאת ערעור בשטחים.

השופטים דב לוין ואליעזר גולדברג הצטרפו בהסכמה למסקנתו של השופט שמגר. (עתים)

האלוף שגיא: מיליוני שקלים שהתפנו מהלביא — להתעצמות כוחות היבשה

דיבר לרגל 4 שנים להקמת המפח"ש ● 89 אחוזים מבני הנוער מתנדבים ליחידות שדה

מאת אבי בניהו, כתבנו הצבאי

„באחריותה הכביר הרמטכ"ל בצורך הגובר לשים דגש מרכזי על כוחות היבשה. כבר השנה מוטנים מיליוני שקלים מכספי ה„לביא" שהתפנו, להתעצמות כוחות היבשה" אמר אתמול ראש מפקדת חילות השדה, האלוף אורי שגיא. ראש המפח"ש נפגש אתמול עם כתבים לענייני צבא לציון ארבע שנים להקמת המפקדה.

לדבריו, הכיוון במטה הכללי כיום הינו להוסיף סמכויות ורעיונות למפח"ש למרות שזו לא הוגדרה כזרוע.

האלוף שגיא מנה את הישגי המפקדה שהוא, האלוף השלישי העומד בראשה (לאחר דן שומרון ואמיר דרורי) „המשימה העיקרית היתה בשילוב ובאיחוד כל מרכיבי חילות השדה וכיום לא יעלה על הדעת קורס או תרגיל ברמות שונות שלא ישולבו בו שריון, חיל רגלים ארטילריה והנדסה. הנושא הזה הולך ומוטמע בתוך המפח"ש", אמר שגיא.

המפח"ש משקיע 47 אחוז מתקציבו להצטיידות באמצעי לחימה מתקדמים ו־40% לאימונים והכשרה. לדברי האלוף שגיא, ב־'87 היה גידול של 30 אחוז בהיקף האימונים לאחר כמה שנים של קיצוץ והאטה.

ניסיון לחזות את האיום

בתחום אמצעי הלחימה נערכה סריקה של כל סדר־הכוח הצבאי והוכנה תוכנית מקיפה תוך פיתוח והצטיידות. כמו כן הושם דגש רב על תורת הקרב המשולב בחיבוק הבין־חילי, על לוחמת הלילה ברמות השונות, על המודיעין בשדה ועל תורת הסיור. במפקדת חילות השדה הושלמה גם עבודה מקיפה של שדה הקרב העתידי, בה נעשה ניסיון לחזות את האיום על ישראל, ולקבוע דרישות מבצעיות מצה"ל.

העבודה כללה ניתוח מודיעין, והגיעה למסקנה כי גם בעתיד יהיה הטנק הפלטפורמה העיקרית בשדה הקרב.

הקצונה הצעירה — טובה מאוד

„איכותה של הקצונה הצעירה בצה"ל עד רמת מפקד הפלוגה היא טובה מאוד. אין כיום תופעה של סרבנות קצונה, ויש תחרות בין החיילים על המקומות הפנויים בבית הספר לקצינים" אמר האלוף שגיא.

על־פי נתונים שהציג אתמול, 89 אחוז מבני הנוער במחזור הגיוס האחרון התנדבו לשרת ביחידות השדה. „זוהי הוכחה, שאיכות כוח האדם טובה, ושאנו מטפלים היטב בחיילים הצעירים" אמר ראש המפח"ש. במקום 47 אחוז שנכשלו בקורס הקצינים ב־1948, עומד כיום ה„נפל" על 34 אחוז. בקורסי הפיקוד הזוטרים (מכ"ים, מש"קים) נרשמה ירידה ב„נפל" מ־21% ל־16%. „כל אלה חסכו לצה"ל 350 איש כתוצאה מהקטנת היקף המורחקים, ומימוש כוח האדם. הסיבות נעוצות במיון הקפדני, בהכשרת סגל המפקדים, וכו'", אמר האלוף שגיא.

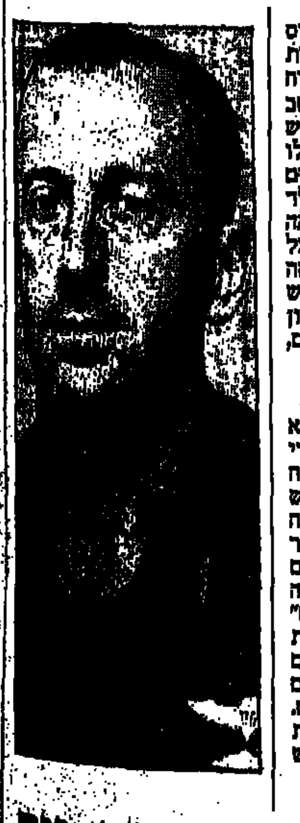

מינוי לפי „הערכת עמיתים"

על פי החלטתו של האלוף, לא ממונים קצינים לתפקיד מפקדי פלוגות וגדודים אם עברו הכשרה מתאימה בקורסים הצבאיים. ראש המפח"ש הנהיג באחרונה שיטה ניסיונית להערכת כוח אדם בכיר בצמרת צה"ל, לקראת מינויים לתפקידים בדרג תת־אלוף. השיטה מתבססת על „הערכת עמיתים" כאשר קצינים בכירים מקבלים את שמות חבריהם המיועדים לקידום והם שמעריכים את יכולתם וכישוריהם הצבאיים והאחרים. „הערכת עמיתים" זו משתלבת בהערכתו ובהחלטתו של ראש המפח"ש.

גרנות וסרטני השיבו לדורשי השותפות עם „העבודה" ורצ: מפ"ם היא התשובה היחידה

מאת שלמה גלזר

הוועד הפועל של הקיבוץ הארצי קיים אתמול בגבעת חביבה דיון על היערכותו הרעיונית פוליטית של הקבה"א לקראת הבחירות. המתח שהיה לפני הדיון הלך והתפוגג בכל שהתארכה רשימת הדוברים.

„השאלה האמיתית היא, האם לקבה"א יש שליחות יהודית ציונית, חברתית ומדינית, ואם התשובה היא חיובית, ואני מאמין שכן, הרי שכלי הביטוי הוא מפ"ם", אמר מזכיר הקבה"א, חיים אורון (ג'ומס), שפתח את הדיון. הוא קרא לוועד הפועל לאמץ את החלטות המזכירות ולהתלכד למאבק משותף.

מזכ"ל מפ"ם, ח"כ אלעזר גרנות, עסק בעיקר בחיסול חשבונות עם תומכי השותפות עם רצ משמאל ומפלגת העבודה מימין, ויצא בהתקפה על מפלגת העבודה: רצ והתקשורת.

ח"כ אמירה סרטני גם היא מהמשוכנעים כי מפ"ם היא הכתובת היחידה. „הקו, הכיוון והעמדות של מפ"ם הן הבסיס והעוגן של תנועת העבודה" אמרה סרטני.

בין הדוברים היו גם רבים שהשמיעו דברי ביקורת. „בכשלנו ביצירת אופוזיציה נכונה לקבה"א לממש את שליחותו ההיסטורית, החיונית כל כך לעם ולמדינה", אמרה עליזה עמיר־זוהר. „להחמצה הזאת יש שם ותאריך, ויש בי זעם על שרצ ומפ"ם אינן הולכות יחד, וזה דבר בלתי נסלח אבל" חזרת עליזה לתלם. „אם זהו המצב, אין ברירה אלא להתלכד למען מפ"ם".

רן חכים ודוד דרורי סבורים, כל אחד מהם בסגנונו, כי הישועה נמצאת בחיקה החמים של מפלגת העבודה. מולם סבור יוחי בן גחום, כי רק חזית עם רצ תציל את המצב והוא מרמה את מפ"ם והקבה"א ללוויתנים המתאבקים על התוף.

בתום יום הדיונים האריך אשר הוועד הפועל את המלצות המזכירות בשבח השותפות הפוליטית. ההמלצות מרגישות, כי הבחירות הקרבות והתלכדות הקבה"א סביב מפ"ם יהיו מבחן עליון ומכריע לכושר פעילותו של הקבה"א.

כמו כן אושרו בישיבה ההצעות לשיפור דרכי פעולתו של הוועד הפועל, את ההצעות הגישה ועדה מיוחדת בראשית ינואר, ועיקריהן הם יתר מעורבות של חברי הוועד"פ וחברי הקיבוצים בדיונים ובנושאים העומדים על סדר היום וקשר [illegible] נוכחות החברים [illegible] התקשורת והתנועתיים [illegible] הפועל.

כמו כן נקבע, כי מכיוון הקבה"א היא האחראית לסדר היום, ואילו את ייחודו תנהל, [illegible] שתיבחר לשם כך.

קריאה לרוזן ואיסקוב משומריה: הפסיקו את שביתת הרעב

הו. הפועל של הקבה"א התאחד אתמול פה אחד בקריאה ליוכל רוזן וחיים איסקוב, חברי קיבוץ שומריה, להפסיק את שביתת הרעב בה פתחו לפני שמונה ימים במחאה על מדיניות הממשלה בשטחים.

מזכיר הקבה"א, חיים אורון (ג'ומס), הביע בשם חברי הוועד את ההזדהות עם מטרות מאבקם של השניים, וקרא להם להפסיק את שביתתם ולהצטרף יחד עם חברי קיבוצם וחברי הקבה"א כולו למאבק פעיל, חינוכי ופוליטי, נגד מדיניות הממשלה.

עוד נודע, כי השניים יקבלו בסוף השבוע הבטחה כי ראש הממשלה שמיר יקבלם לשיחה אם יפסיקו את שביתתם.

השלווה

...צחק רבין היה ראש הממשלה, הוא ביקר בכפרו ושאל את נלסון ממה הוא חי.

„אני מוכר שלווה", השיב נלסון.

את סוד הצלחתו רפי לא ידע להסביר. „יתכן — אמר בזמנו — שכל האורחים המבקרים אצלי יודעים שלא יקבלו שירות כמו במלון 4 או 5 כוכבים. אין אצלי מלצרים לבושי הדר עם עניבות פרפר. האורחים ...כלים בידיים ואין להם שום טענות. זהו השוני העיקרי בין השירותים שאני נותן לבית שירותי מלון. כאן אין מגע עם הציוויליזציה. כאן זה כפר אפריקני כמו באפריקה — נהג לומר. לפני עשר שנים, כאשר שאלו את רפי מדוע הוא לא מותח קו מים, השיב: „קו מים, ...פתאום קו יין כן, בירה הולך, אבל מים? לשתות האורח יש ים שלם. הוא שלווה של האוקיאנוס.

לרפי אילון נלסון (לכינוי נלסון זכה במלחמת השחרור, לאחר שאיבד את עינו השמאלית) היתה הצלחה בלתי רגילה עם נשים. ההצלחה עוררה לא מעט את קנאת ...תיקי אילת והם מלהזכיר את הנשואים שבהם. ...האוטוסטופ הוא, שכפרו וביתו היו פתוחים ...מיד בפני נשים יפות, ללא הבדל דת וגזע. ...זה סוד שהוא תמיד העדיף את ...סקנדינביות.

נלסון עצמו היה נשוי פעמיים והוא התחתן שלישית לפני כשנה. מקורביו תמיד סיפרו, ...הצלחתו נובעת מקיסמו האישי ומהילת ...גבורה על אובדן עינו במלחמה. בפלמ"ח ...נלסון על כיבוש מלכיה, שם גם נפצע ...איבד את עינו. כ־4 שעות שכב בשדה הקרב ...שחולץ. לאחר שהחלים מפצעיו יצא ...לחו"ל להמשך הטיפול ואז גם החל מסע ...נדודיו בעולם.

רפי היה הרפתקן מטבעו: העז ועשה ...דברים שאחרים לא חלמו לעשותם באותם ...ימים. הוא היה העיתונאי הישראלי הראשון ...של ישראל" ו„העולם הזה"), שהעז לעבור ...את תעלת סואץ, לאחר שנעצר שם, ביקש ...ראיון עם נשיא מצרים דאז, גמאל עבדול ...נאצר.

על תקופה זו סיפר לי בזמנו רפי נלסון: ...יצאתי לסיור במזרח־הרחוק מעט לאחר ...שהעיתונאי המצרי עותמן אירגן את הבריחה ...המפורסמת מכלא שאטה בשנת 1957. הגעתי ...לרנגון שם הצלחתי להתקבל לראיון אצל ...או נו, ראש ממשלת בורמה דאז וידידו הטוב ...של דוד בן־גוריון. ברנגון פניתי לשגרירות ...מצרים בבורמה והצגתי את עצמי כעיתונאי ...ישראלי, המעוניין להתקבל לראיון אצל ...נאצר. נדמה לי שהדבר אפשרי. עליתי על ...האניה הנורבגית „בריגיטה טופט" (אניה ...שהפליגה בקביעות בקו אילת־המזרח הרחוק ...ומשם שירותה בקווי אילת הפליגה ריקה ...חזרה לאירופה, דרך תעלת סואץ) והפלגתי ...עד לסואץ.

„בנמל סואץ נעצרתי על־ידי השלטונות ...המצריים, שכלאו אותי למשך מספר חודשים. ...את מאסרי המצרים התייחסו ברצינות ...לבקשותי החוזרות ונישנות להיפגש עם נאצר. ...יום אחד הודיעו לי שהפגישה עם נשיא מצרים ...תתקיים. קצין בדרגת סגן אלוף הוציא ...אותי מן הכלא, חקר אותי מעט והודיע לי ...שאפגש עם נאצר. לאחר זמן מה החזיר אותי ...לכלא בחזרה, ללא הסברים נוספים, והפגישה ...עם נשיא מצרים לא יצאה לפועל. לאחר כמה ...שעות החזרתי לארץ והועמדתי למשפט. ...האשמתי בהשגת גבול ונקנסתי באלף לירות. ...ללא ספק נבעה העמדתי למשפט מחשבון ...שהיה אז לממשלה עם שבועון העולם־הזה".

רפי נלסון היה גם. עובד נמל, ותיקי הנמל ...זוכרים כיצד לפני שלושים שנה עסק במיון ...[illegible] קפה ובתפירת השקים הקרועים. רפי ...הלך לעולמו ואבל כבד ירד על אילת. ...בלי נלסון היא כבר לא אותה אילת.

...דסק לענייני היום: לוי מורם
...אחראית של עמודי הפנים: עמנת אנטר

המיפלס עולה

המימייה של המדינה

מאת שלמה גלזר

דייגי הכנרת מסתובבים בימים אלו עם חזה מנופח: „סתכל על הכנרת מלאה, וחמים, תראה איזה מים כחולים ורטובים". לטבריינים — אומרים ותיקי המזוחים של טבריה — יש זיכרון יותר טוב משל הצפתים, ובכל זאת לא זוכרים פה כזה חורף.

„בשבוע האחרון", אומר ראש מנהלת הכנרת, צבי (אורטי) אורטנברג, „היו לנו יומיים דרמטיים. מיפלס הכנרת עלה ב־23 ס"מ, שפירושם כ־40 מיליון מטרים מעוקבים של מים. כמות כזאת לא זוכרה אצלנו".

המצב בשטח הוא, שמיפלס הכנרת עולה מדי יום ועומד כרגע על מינוס 209 מטר ו־75 ס"מ. המיפלס הגבוה ביותר, לפני שיוצפו המסעדות והחופים, הוא מינוס 209 מטר מתחת לפני הים. להערכת גורמים במנהלת הכנרת, יגיע המיפלס לגובה המקסימאלי בחודש מארס. אז לא יהיה מנוס מלפתוח את סכרי הירדן הסמוכים לדגניה ולשחרר את העודפים לים המלח. „בחורף זה יש לנו יום יום חג", מדגיש אורטי, „אבל חשוב לזכור שזהו חג בערבון מוגבל". מיפלס המים בכנרת הוא

תוך יומיים עלה מפלס הכנרת ב־23 ס"מ (40 מיליון מטרים מעוקבים מים). אפילו זקני טבריה לא זוכרים חורף כזה

כמו קאווינו. כדאי לזכור כי רק לפני שנה וחצי, בקיץ 1986, עמדנו בפני הפסקת השאיבה מהכנרת, משום שהיא התקרבה למיפלס המותר הנמוך ביותר, 214 מטרים מתחת לפני הים.

בסך הכל נעים גבהי המיפלס בכנרת בהפרשים של ארבעה מטרים (בין מינוס 213 למינוס 203), שפירושם כ־700 מיליון קוב מים. על רקע התנודות החריפות במפלס הכנרת, מטרידה את אנשי המנהלת השאלה מה עושות תנודות כה חריפות של גיאות ושפל לחיי הצומח ואיכות המים באגם. בימים אלו נערך מחקר חשוב בנושא על־ידי ד"ר אביטל גזית.

„בימי קדם", מספר אורטי, „לא היו לכנרת תנודות מפלס משמעותיות, משום שאיש לא שאב מהכנרת כמויות גדולות של מים".

הכנרת כבר זכתה בעבר לכינוי „המימייה של המדינה" ולכן יש לאיכות ולמליחות המים חשיבות רבה. המליחות, מסתבר, יציבה כבר מספר שנים ועומדת על 209 מיליגרם כלור לליטר, לעומת כמעט 400 מיליגרם בשנות ה־60. נתון חיובי, כמובן.

חשוב לדעת, שהבעיה של מדינת ישראל מתרכזת במאגרי מי התהום של החוף וההר ולא בכנרת. הגרעון במי התהום עדיין חמור, למרות החורף הגשום השנה וכשנה שעברה. חברת „מקורות" מנצלת את „המוביל הארצי" לצורך החדרה יומית של מיליון קוב מים להעשרת מי התהום. כמו כן התמלאו כל מאגרי המים בגולן ובעמק, המעיינות שופעים מים והנחלים מלאים אף הם.

במפעל „נחלי מנשה", המפעל הגדול בארץ „לתפיסת" מי שטפונות, נאגרו כבר 10 מיליון קוב, כאשר יכולת האגירה המירבית היא של 14 מיליון קוב. צופים כי גם הוא יתמלא.

במנהלת הכנרת של חורף 1987 מפנים את העיתונאים לאגם: „סיפור הצבע שלנו הוא הכחול של הכנרת. אין אצלנו צבע יפה ממנו", הם אומרים. וזקני העמק נאנחים במבטא רוסי דשן ואומרים, כי מיפלס הכנרת הוא ההצלחה היחידה של ממשלת האחדות הלאומית בימים טרופים אלו.

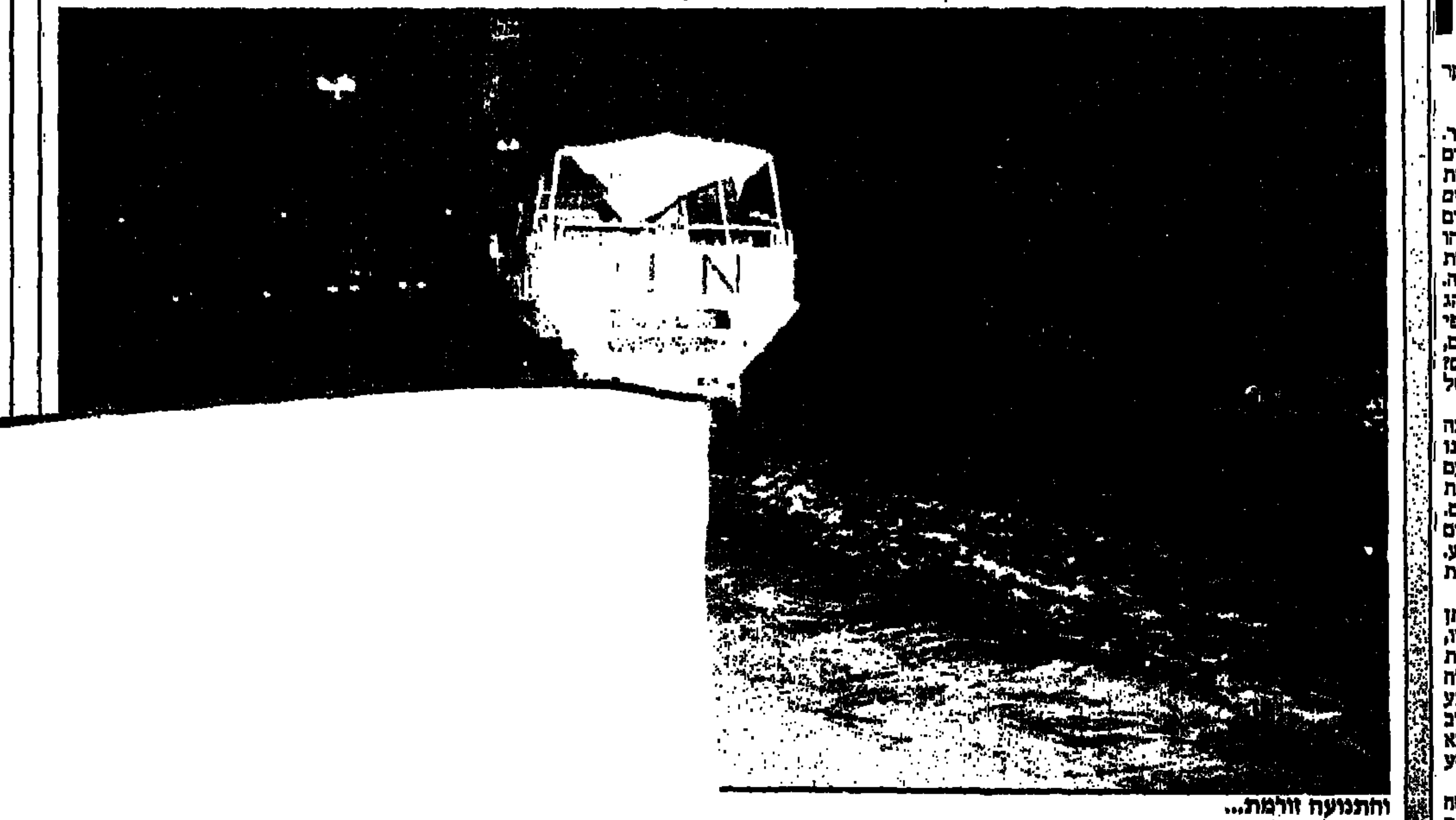

...והתנועה זורמת...

יוזמה מתחת...

מאת חיים מרגלית

בחורף הזה יורד גשם, הרבה גשם, אפילו בערבה נרשמו בשבוע שעבר 50 מ"מ, כאשר הממוצע הרב־שנתי מציין 10 מ"מ בשנה (את הערבה גם פוקדים שטפונות, שמציפים אלפי דונמים). הנתונים מראים, כי עד סוף ינואר נרשמו בכל חלקי הארץ כמויות גשם גדולות מאוד, הרבה מעל ומעבר לממוצע הרב־שנתי. הכנרת, שלפני שנתיים היה נדמה כי היא הולכת ומתייבשת, מלאה מים.

דובר „מקורות", מרדכי יעקובוביץ, אומר, כי „עוד מעט תפתח „מקורות" את סכרי הירדן מדרום לדגניה", יעקובוביץ גם הודיע, ש„מקורות" קידחה באזור כפר סבא באר חדשה, שנמצאו בה כמויות מים אדירות. „מקורות" שואבת מאותה באר 2000 קוב לשעה, ומחדירה את המים חזרה לקרקע במישור החוף, באזורים שבהם מי התהום התמלאו מלחים, כתוצאה משאיבת־יתר.

בזכור, לפני שנתיים היה חורף שחון. ה„מומחים" ניהלו מסע השמצות כנגד החקלאים, וכמיוחד נגד מגדלי הכותנה, שלדבריהם גוזלים את המים מפיות האזרחים. למשמע דבריהם אפשר היה לחשוב, שהאזרחים מסתובבים ברחובות מוכי צימאון, כאשר הם משקים שדות כותנה, כותנה שמחירה בבורסה העולמית כל־כך נמוך, שבכלל לא כדאי לגדל אותה — 55 סנט לליברה, כאשר בשנת 1984 מחירה היה 70 סנט לליברה. המומחים טענו, שהירידה במחיר הכותנה הוא טוטאלי. מגדלי כותנה חדשים נכנסו לשוק, ואין סיכוי סביר שמחיריה יעלו ושיהיה כדאי להמשיך לגדלה.

באותו זמן אפשר היה לשמוע ולקרוא את הצעותיהם של המומחים, שכדאי להם לחקלאים לצאת מענף כותנה ולעבור, למשל, למפעלי תיירות. מה עוד, שלפני שנתיים ביקשה „מועצת הכותנה" עזרה ממשלתית, כדי להיחלץ ממצב זמני לדבריהם. מנכ"ל מועצת הכותנה, יוסף רלוסי, שסיים לאחרונה את תפקידו, ניסה להפיח אומץ במגדלי הכותנה, והוא ביקש מהם לא להתקפל. למקטרגים השיב, כי הכותנה היא הצרכן הגדול של מי קולחין, אך דבריו עזרו במעט.

„לפעמים נדמה, שמי... נרדם אי־שם בשנות... אגמון, מזכיר ועדת ה... יוזמה אין והחקלאים...

שטחי הכותנה ירדו מ־650 אלף דונם לכ־500 אלף דונם. בא חורף 1986, הגשמים ירדו בעיתם ומחירי הכותנה החלו לעלות. התברר, כי שנת 1985 היתה שנת־משבר בענף הכותנה, מגדלי הכותנה בכר אינם זקוקים לעזרה. יתר על כן, הם מצטערים, שהקטינו את השטחים. מחיר הכותנה עכשיו הוא כ־80 סנט לליברה — לכותנה מזן „אקלה" (טיב בינוני), ויותר מדולר לליברה בכותנה ארוכת סיבים מזן

תגובות

חזית משולשת

מאת משה ציזיק

במסיבה שנערכה במלאות עשר שנים למחלקת סופרים ואמנים ואנשי רוח במפלגת העבודה אמר פרס: „הבחירות ב־88 יהיו לא בין המפלגות אלא בין החתירה לשלום ומגמת הטרנספר". אך פרס אינו היחיד שמתנבא, כי מערכת הבחירות הקרובה תיסוב על עתיד השטחים ועל עתיד השלום, ולא על נושאי כלכלה וחברה. הערכות אלה, שנראות כסבירות ביותר, תובעות היערכות פוליטית מתאימה. לפיכך, הוויכוח המתנהל במפ"ם ובקיבוץ הארצי סביב השאלה האם ללכת ברשימה עצמאית, או עם רצ, או עם מפלגת העבודה, נראה בלתי רלבנטי.

במחנה הימין השוביניסטי הוויכוח הוא רק מי יהיה יותר קיצוני ביחס לערבים. להם אין חילוקי דעות לגבי עתיד השטחים. אי־ויתור טוטאלי על שטח כלשהו מארץ־ישראל השלמה — זו הפרוגרמה שלהם. מכאן, כל המסקנות לגבי הערבים. מצדדי הטרנספר ה„הומאני", אלה התומכים בגירוש הערבים לארצות ערב, וכן המצדדים בהמשך השלטון היהודי על הערבים, תוך החזקתם בכל אמצעי הדיכוי וההשפלה — כולם מאוחדים בשאיפתם לארץ־ישראל השלמה.

לעומת זאת, המחנה הציוני־סוציאליסטי כולו (מפלגת העבודה, מפ"ם, רצ) — תפיסתם היסטורית היא הכרה בזכויות הלגיטימיות של העם הפלשתיני, שאיפה לשלום על יסוד של הסכם ופשרה, חתירה להסכם עם ירדן כשלב להסכמים נוספים עם ארצות ערביות נוספות. גם בתוך מחנה השלום אין דעה אחידה ביחס לדרכים או למטרות המפורטות אולם, כתודעת הציבור בישראל מסתמנים שני המחנות בצורה ברורה, למרות הטשטושים שגרמה ממשלת האחדות הלאומית. איש לא טועה בין מדיניותו של פרס לבין זו של שמיר בנושא המשא־ומתן. השאלה היא האם עלינו לראות את העיקר בחילוקי הדעות שבתוך מחנה שלום, או בדברים המשותפים, כשותפות זאת אינה מבטלת את המחלוקות בתחומים אחרים, כמו המדיניות הכלכלית־סוציאלית ועוד.

קיימת בתוכנו אי־בהירות. לקראת יום הבחירות תתנהל תעמולת רצ וגם זו של מפ"ם (ולא חשוב כרגע האם נלך לחוד או ביחד) נגד מדיניות מפלגת העבודה. זאת, מתוך תקווה לנגוס בכוחה ולהעביר את מצביעיה לשורותינו. הסיסמה שמפלגת העבודה היא ליכוד ב' תופיע מחדש, שהרי היא כבר נשמעת. מי שמאמין כי בדרך זאת ניוושע ונביס את מחנה הימין — טועה טעות מרה! אינני מטיף לכניסה למפלגת העבודה. אני מתייחס למצבנו החמור, מצבה של המדינה, המחייבים לפי דעתי הליכה משותפת כוללת של שוחרי השלום האמיתיים על יסוד הציונות הסוציאליסטית. על מפ"ם להתייצב בראש תביעה זו להקמת חזית כזאת. זאת, למרות התנגדותה הצפויה של מפלגת העבודה ללכת יחד עם מפ"ם ורצ, מתוך ההנחה כי זה יקשה עליה לקבל תמיכה של חלק ממצביעי הליכוד. הערכה כזאת יכולה גם להשפיע על רצ, אשר תרצה להוכיח את כוחה נוכח הסקרים, שהם לטובתה. אולם, יש יסוד להנחה כי דווקא סיסמה זו של הליכה משותפת של חזית השלום מול שוביניזם ופאשיזם, יכולה לשכנע ציבור רחב לתמוך בחזית כזאת. הפרוגרמה שעליה תיכון החזית תהיה פשרה בין כל הזוגים והקצוות בתוך מפלגת העבודה, בתוך מפ"ם וברצ. וידוע, כי יש גישות שונות.

הוויכוח המתנהל עתה על מדיניותו של רבין כשר הביטחון, עד כמה שהיה צודקת הביקורת נגדו, אין בכוחה לשנות את העובדה, כי מבחינה מדינית רבין איננו שמיר, כפי שמציגים אותו אי־אלה אנשים גם בתוכנו. תמיכתו בהסדר עם ירדן על יסוד תוכנית אלון, תוך התנגדותו להתיישבות גוש אמונים — להם נתן בטוי חריף לפני חודשים אחדים — בשום פנים ואופן איננה מונעת גיבוש פרוגרמה משותפת, על יסוד של פשרה, למען השלום עם הערבים. אני סבור, כי תכנית כזאת וחזית כזאת היתה זוכה גם לתמיכה מירבית של הערבים במדינת ישראל. היא גם היתה מונעת התפלגות ההצבעות בתנועה הקיבוצית, כולל הקיבוץ הארצי. היא היתה מגייסת רבים־רבים, מתוך התמסרות והזדהות לנצחונה של חזית זאת, מול השוביניזם הגואה מיסודו של הליכוד, התחיה וכהנא.

נשלל רשיון בנק יסעור מקבוצת בנק הספנות

נגיד בנק ישראל ביטל את רשיון הבנק של בנק יסעור למשכנתאות בע"מ, לאחר התייעצות בוועדת הרשיונות, ולאחר שנמצא כי פעילות של תאגיד זה בתחום מתן אשראי למשתכנים למעשה נפסקה. תוקף שלילת הרישיון מיום 31.1.88. ביטול הרישיון נעשה בהתאם לסעיף 8 לחוק הבנקאות (רישוי), על פיו [illegible] רשיונות של בנק כאשר בנק חדל לנהל [illegible] עילי ההיתר.

מהפיקוח על הבנקים בבנק ישראל [illegible] שנעשו כל ההסדרים הדרושים, [illegible] למנוע פגיעה בלקוחות הבנק. [illegible] פקדונות הציבור המוחזקים בבנק [illegible] תיק האשראי למשתכנים של התאגיד [illegible] אחר, עד ליום 2.3.88. [illegible] והאשראים לא ישתנו ויתנהלו [illegible] הבנק שאליו הם יועברו.

החל מ־31.1.88 תפקד בנק יסעור [illegible] פיננסית שאין לה, כאמור, רשיון [illegible]

בנק יסעור למשכנתאות היה [illegible] והספנות. נכסיו מסתכמים בכ־5.5 [illegible] הונו בכ־4.8 מיליון ש"ח ועיקר [illegible] בעבר מתן אשראים למשתכנים [illegible] עיסוקיו לבנק הספנות או לבנק [illegible] הנגיד לא יאוחר מה־2 במארס.

בפיקוח על הבנקים ההוהו, כי [illegible] האחרונות לא הצליח למעשה [illegible] מקורות מהציבור ולהעמידם [illegible] למשתכנים, וזוהי הסיבה לשלילת [illegible] כתאגיד בנקאי.

אדרי:

משרד השיכון אינו מתפקד

1987 היתה שנת רעה לענף הבנייה, ובמיוחד לחברות הבנייה הגדולות. 1988 תהיה גרועה מהשנה שעברה, ועד סוף השנה יתמוטט כל הענף — הצהיר אתמול רפי אדרי בפגישה עם כתבים כלכליים בתל־אביב.

הוא הדגיש, כי מבחינת חברת „שיכון עובדים", 1987 היא שנה טובה. את שנת 1986 סיימה החברה ברווח של יותר מ־14 מיליון ש"ח ולדברי אדרי הסיכומים הראשונים של 1987 מצביעים על עלייה ברווחי החברה, אך הוא אינו יכול להיות גאה בהישגי חברתו.

העלייה ברווחי „שיכון עובדים" וגידול חלקה עד כדי 25 אחוז בין חברות הבנייה הגדולות אינם תוצאות של הצלחה כללית בענף אלא תוצאה מכישלון של חברות בנייה גדולות אחרות, שיצאו ממעגל הבנייה. בשנה הקרובה דרושות כ־27 אלף דירות, אמר אדרי, בפועל, מתוכננות בקושי 19 אלף דירות. הולך ונוצר מחסור חמור, מחירי הדירות מאמירים וכל אלה כתוצאה מכך שאין בעל־בית בענף הבנייה.

שיטות פרימיטיביות

שר הבינוי והשיכון דוד לוי אינו מתפקד עוד כשר הבנייה והשיכון. גם פקידיו אינם מתפקדים, טוען אדרי, ולפי חשבונו. על כל דירה שנבנית לפי פרוגרמה של המשרד יושבים עשרה פקידים במשרדו של דוד לוי. אדרי מוסיף את מנכ"ל מינהל מקרקעי ישראל לרשימה של המזיקים בענף הבנייה, ומאשים אותו כאחראי למחירים המנופחים של קרקע באזורים העירוניים. נוסף על משרד הבינוי והשיכון ומינהל מקרקעי ישראל קיימים גורמים כמו משרדי האוצר, המשפטים והפנים והרשויות המקומיות, ההופכות כל תכנית לבנייה למקור לסחבת שאין רואים את סופה. בין הגשת תכנית לבנייה כלשהי לבין הביצוע בשטח עוברים לפחות 250 יום, וכשמתחילים לבנות, ביצוע דירה אורך לפחות 26 חודשים. הפיגור הביורוקרטי מעייר צרות אופקים ואורך הזמן הרב בביצוע הוא תוצאה משיטות הבנייה הפרימיטיביות. אדרי אינו מנקה את החברה שהוא מנכ"לה מאשמת עבודה פרימיטיבית. לדבריו גם חברתו מפגרת אחר הישגי הבנייה המתועשת. הוא מדגיש, כי כוונתו לבנייה מתועשת בעת הביצוע ממש, ולא בהכנה של חלקי דירות בתהליכים תעשייתיים.

הוא הזכיר את החרפת המצב בגלל השביתה בשטחים. לדבריו, כל הגורמים האלה ימוטטו את הענף והוא חרד מפני הבאות. עוד אמר, כי המצב הכלכלי יחריף במשך השנה, בגלל תנאים אובייקטיביים.

לדעתו יש להוציא מיד את הקרקע העירונית המיועדת לשיכון מידי מינהל מקרקעי ישראל, שהיא באחריות משרד החקלאות, ולהעבירה למשרד הבינוי והשיכון. המשרד חייב להוריד את מחירי הקרקע ולהגדיל את סכומי המשכנתאות, כדי שזוגות צעירים יזכו בדירה. החברות, יחד עם משרד השיכון, צריכות להשקיע בתיעוש הבנייה בשטח, אמר אדרי.

חיים מרגלית

מה רוצים מהדרוזים

אנחנו מגדלים תפוחי עץ [illegible] אחד המגדלים הדרוזים בגולן, [illegible] התפוחים הדרוזים טובים וטעימים [illegible] הסוחרים מכל הארץ מעדיפים אותם [illegible] היא בין כל סוגי המגדלים [illegible] השוק, ולא על בסיס לאומי [illegible]

התחרות על גידול תפוחים [illegible] אירגון מגדלי פירות הקים [illegible] שפירסמה דו"ח על המצב בגולן [illegible] לפי נתוני דו"ח זה, עומד לרשות [illegible] בצפון הגולן שטח של כ־57,000 [illegible] ברוטו. לאחר ניכוי שטחי הכפרים [illegible] עומדים לרשותם כפוטנציאל [illegible] 40,000 דונם. בשנים 1967־1985 [illegible] כ־5,000 דונם תפוחי־עץ. בשנתיים [illegible] גבר מאוד קצב הנטיעה. לעומת [illegible] כ־300 דונם בשנה, ניטעו בתחומי [illegible] 1,630 דונם והוכשרו כ־4,000 דונם [illegible] השטחים מושקים ומגיעים ליבול [illegible] 3.5 טונות לדונם.

בדו"ח נאמר, על סמך תצלומי [illegible] לרשות הדרוזים 700,000 מ"ק [illegible] בבריכות ובברות. ניתן להעריך [illegible] ללא רישיון יותר ממיליון [illegible] נטיעות נוספות יגיעו הדרוזים [illegible] של כ־30,000 טונות.

מחברי הדו"ח טוענים, כי שוק [illegible] בארץ מגיב בשנים האחרונות [illegible] של כ־110,000 טונות, מתוכם [illegible] 80,000־90,000 טונות, השוק [illegible]

כיום מייצרים הדרוזים בהיקף של [illegible] אחוז מהשוק בארץ. ללא נטיעות נוספות [illegible] ל־30% תוך עשר שנים, יעבור [illegible] לידי הדרוזים.

ראשי ארגון מגדלי פירות [illegible] התפוח מהווה ענף חקלאי מרכזי [illegible] הגליל והגולן. לדבריהם, ניתן [illegible] מראש־פינה וצפונה. בעמק [illegible] משני צדדיו, מאות משפחות [illegible] — דרוזים, קיבוצים, מושבים [illegible]

הדרוזים אינם מתוכנים על [illegible] ואף אינם מתכוונים לכך. [illegible] מגדלים תפוחי־עץ שנים רבות [illegible] לטיב תפוחי העץ, ציין כי הם [illegible] מאות שנים יש להם מטעים [illegible] מתכוונים להתיישר לפי [illegible] הפירות והשלטונות. הוא הוסיף [illegible] אומרן לכמויות המים. המים [illegible] חפרו את המאגרים והבורות [illegible] מכספם. המגדלים היהודים [illegible] של חברת "מקורות". להם, לדרוזים [illegible] בכך.

לדבריו, יש תגובה בנתונים [illegible] הדרוזים בשוק תפוחי העץ הוא [illegible] אחוזים ולדעתו מועצת הפירות [illegible] "דואגים" שהם לא יעלו את [illegible] בשוק. לדבריהם, האוכלוסיה [illegible] מהמוצר ולכן הוא קונה אותו [illegible] שהממשלה תאשר להם מכירות [illegible] ואולי הפיתרון של העודף [illegible] כולל תרכיזים וסידורים [illegible]

חיים מ[illegible]

מפעלים עתירי־ידע בסכנת התמוטטות

35% מכלל 800 המפעלים עתירי הידע בישראל עומדים עתה לפני התמוטטות מוחלטת וסכנה אמיתית לקיומם. רבים מבעלי המפעלים וממנהליהם, החוששים מפני אפשרות של התמוטטות כלכלית ופיננסית, שוקלים לסגור לאלתר את המפעלים, דבר שיביא כליה על ידע שנצבר במשך שנים ארוכות, ועל עמל והון רב שהושקעו במפעלים אלה — מסר משה כהן, יו"ר ארגון התעשיות עתירות הידע בישיבת הנהלת הארגון שדנה בנושא.

לדבריו, התעשיינים ובעלי ההון שהשקיעו בהם, מיואשים לגמרי מהמצב שנוצר בתעשייה בארץ וחלקם, שהם משקיעי חוץ, שוקלים לממש את השקעותיהם ולמשוך את מעט הכסף שיקבלו חזרה, לחו"ל.

בארגון התעשיות עתירות הידע שוררת אכזבה רבה מאי־יכולתה של הממשלה לגבש במשך תקופה ארוכה מדיניות לאומית רצינית לעידוד התעשיות עתירות הידע, בשל סירובו המוחלט והעיקש של שר האוצר להתייחס לבעיה ברצינות הראויה. כל המגעים שקיימו נציגי הארגון, בשיתוף נציגי התאחדות התעשיינים וחברת העובדים, עם גורמי משק שונים — לא העלו דבר, ונתקעו בין ועדות משרדי הממשלה.

ארגון התעשיות עתירות הידע פנה באחרונה אל ראשי הארגונים התעשייתיים הגדולים, בבקשה להפעיל לחץ כבד על הממשלה לפתרון מספר בעיות קשות, בעיקר בעיות שיווק ומימון, המציקות למפעלי התעשיה עתירי הידע — אך בינתיים ללא כל הצלחה.

הסדר המושבים

המקדימים לחתום יזכו בהטבות

בנק הפועלים יתן הקלות לחברי מושב שיקדימו להצטרף לביצוע הסדר המושבים. החקלאים אלה יזכו בתמריצים שונים, כגון הקטנת הקרן והקלות כספיות.

הבנק נקט שיטה זו לשם הפעלת הסדר המושבים שנחתם באחרונה. לצורך התארגנות יעילה יפעיל בנק הפועלים גם גורמים חיצוניים, כלכלנים ורואי־חשבון, לבדיקת המצב הכלכלי של המושבים וחבריהם ויכולתם הכלכלית לעמוד בתנאי ההסדר.

לגבי הקיבוצים, ההסדר טרם נחתם לפיכך דרכי הפעלת ההסדר ייקבעו רק לאחר חתימת ההסכם העקרוני.

משה לוי

בריה"מ משתלבת באירופה

„כריתת הסכם עם השוק המשותף, הכניסה לגאט"ט והרובל כמטבע בר־המרה הן המטרות העיקריות של קובעי מדיניות סחר החוץ של בריה"מ — אמר איוון איוואנוב, הסגן הראשון של נשיא המועצה הממלכתית ליחסים כלכליים בינלאומיים של בריה"מ. בכינוס במועדון הדיפלומטי של ז'נבה הדגיש איוואנוב, כי ארצו מחפשת „הסכם מקיף עד כמה שניתן" עם השוק, הסכם שיכסה את כל מיגזרי הכלכלה הסובייטית.

לפני שתוגש בקשה פורמלית לחברות בגאט"ט אמר, „צריך להתכונן מבחינה טכנית ולהתאים את עצמנו לתקנון הארגון". בריה"מ מכינה עתה רפורמה של שיטת תעריפי המכס שלה, אך תהליך זה עוד יארך זמן.

איוואנוב, שהתעכב ארוכות על בעית הקונברטביליות של המטבע הסובייטי, הסכים שיש לפתור קודם בעיות רבות, „כולל שיטת המחירים וכושר התחרות של המוצרים הסובייטיים".

הוא הצביע על כך שאשתקד ניתן חופש לנהל ישירות עסקים עם המערב ל־34 משרדים ממשלתיים ול־80 מפעלים.

המלווה הסובייטי של 100 מיליון פראנק לעשר שנים (בריבית של 5 אחוזים) זכה להצלחה בשוק ההון השוויצי, להזכיר, היתה זאת ההנפקה הראשונה של בנק סובייטי והמומחים הביעו סברה שאם היא תצליח, בריה"מ תנסה בעתיד לגייס סכומים גדולים יותר. לדברי כתב־העת הכלכלי „פיננס אונד וירטשפט", שלטונות שוויץ חשויצים של מילוות שהונפקו בין שתי מלחמות העולם, ע"י המדינות הבאלטיות, שהיו אז עצמאיות.

יוסף אלמרן, ז'נבה

„גלאקסי" לאירופה

■ עד סוף השנה תיצא [illegible] לאירופה מקררי „גלאקסי" [illegible] של 2.5 מיליון דולר — [illegible] של חטיבת מקררים [illegible] „תדיראן".

מבזקים כלכליים

כסף אירופי

■ מקור חדש לכסף גדול התגלה באחרונה באירופה. עד כה נעשה גיוס כספים בחו"ל למימון השקעות, בעיקר בארה"ב, ועם גופים ואישורים ממשלתיים. למשל, באמצעות בנק אקסים אקספורט אימפורט האמריקני, הכפוף לממשל. חברת החשמל פרצה מסגרת ממשלתית זו. היא הצליחה לקבל מימון בהיקף של 30 מיליון מארק גרמני באמצעות קונסורציום של 10 בנקים אירופיים.

ההצלחה בגיוס כספים באמצעות קונסורציום בנקים (אם כי בערבות ממשלת ישראל) עשויה לפתוח פתח לעוד גופים ליהנות ממקור זה. בנוסף לכך, בנקים הלוקחים חלק בשותפות מימון מעין זו כבר יראו עצמם מעורבים במשק הישראלי ויהוו מקור מימון לעסקות נוספות. (מ.ש.)

צברו נכסים

■ שווי נכסי המקרקעין של חברת „מבני תעשייה" מסתכם ב־361 מיליון ש"ח — כך עולה מהערכה שנעשתה לקראת הנפקת מניותיה של החברה לציבור המתוכננת לסוף חודש זה.

הערכת השמאי קובעת, כי ברשות החברה מבנים המיועדים להשכרה או למכירה בשווי של 225 מיליון ש"ח, וקרקעות פנויות שבבעלות החברה בשווי של 4 מיליון ש"ח. בידי החברה גם מבנים שהקימה ואשר שוכריהם התחייבו לרוכשם בסכום של 132 מיליון ש"ח. חברת „מבני תעשיה" בנתה ב־27 שנות קיומה מבנים בשטח כולל של כ־1.5 מיליון מ"ר ופיתחה שטחים בהיקף של כ־17 אלף דונם. לחברה כיום כמיליון מ"ר מבנים להשכרה ולמכירה. מבני החברה מושכרים לכ־2,000 שוכרים בתפוסה ממוצעת של כ־92%.

17.3% במיכרז

■ שיעור הריבית הממוצע שנקבע ב־4.2.88, בשיטת המכרז, על ההלוואה המוניטרית שמעמיד בנק ישראל לבנקים, בסכום כולל של 750 מיליון ש"ח הוא 17.3% לשנה. שיעור הריבית שבו נסגר המיכרז הוא 16.5% לשנה. עלותה הממוצעת של ההלוואה שווה־ערך לריבית של כ־14.5% לשנה, בניכוי פקדונות מהציבור (פת"ק), עליהם חלה חובת נזילות.

ההלוואה מועמדת לבנקים לשבוע ימים. במקביל פרעו הבנקים הלוואה בסכום זהה, שהועמדה להם בשבוע שעבר.

יורוקארד לברזיל

■ חברת „קרדיט קרד" בברזיל השלימה באחרונה תהליך של החלפת יותר ממיליון כרטיסי „ויזה", ששימשו אותה עד כה, בכרטיסי „מאסטרקרד". „קרדיט קרד" ברזיל מעמידה שירות טלפוני מיוחד למחזיקי כרטיס זה ולמחזיקי כרטיסי אשראי אחרים במסגרת „יורוקרד". „מסטרקרד", המאפשר לקבל מידע בנושאים הקשורים לשימוש בכרטיס זה בברזיל, כולל מידע על נקודות למשיכת מזומנים, מסעדות ובתי־מלון. ישראלים המבקרים בברזיל, המחזיקים בכרטיס „יורוקרד" לשימוש בינלאומי, יוכלו ליהנות מעתה בעת שהותם בברזיל משירות טלפוני זה, וכן מהרחבת אפשרויות הקנייה בבתי עסק באמצעות הכרטיס שברשותם, כתוצאה מהמעבר של חברת „קרדיט קרד" המקומית לשימוש בכרטיסי אשראי מרשת „מסטרקרד".

הדרים ואנרגיה גרעינית

■ המועצה לשיווק פרי הדר בישראל החלה באחרונה לייצא ידע מדעי ומחקרי לחו"ל. אחת ההזמנות הראשונות שקיבלה היא לספק ידע בהיקף 100,000 דולר לסוכנות הבינלאומית לאנרגיה אטומית — מסרו ראובן אילנר, יו"ר המועצה לשיווק פרי הדר ויורם וינברג, מנכ"ל המועצה.

עוד נמסר, כי השנה יגיע היקף היצוא החקלאי הטרי מישראל לכ־1.2 מיליארד דולר וכי גורמי היצוא כבר מתכננים להגיע ליצוא שנתי של 2 מיליארד דולר. ענף ההדרים היה ונשאר ענף היצוא העיקרי, שיגיע השנה ל־400 מיליון דולר.

הגדיל רווחיו

■ הרווח הנקי לאחר מס והעברה לקרנות פנימיות של בנק לאומי בריטניה הסתכם בשנת 1987 ב־1.9 מיליון ליש"ט, לעומת 1.6 מיליון ליש"ט בשנת 1986, גידול של 21%. המאזן בסוף 1987 הסתכם ב־488 מיליון ליש"ט, לעומת 412 מיליון ליש"ט, בסוף 1986 גידול של 11.5%. הגידול הניכר בהכנסות הבנק ב־1987 נבע הן מעסקי האשראי של הבנק, שגדלו בכ־15%, והן מהשירותים השונים שניתנו ללקוחות ברשת הסניפים. מועצת המנהלים של הבנק תציע לאסיפה הכללית לשלם לבעלי המניות דיווידנד סופי של 8.5 פנס למניה, כך שהדיווידנד הכולל בגין שנת 1987 יגיע ל־12.4 פנס למניה כמו ב־1986. בשנת 1987 רכשו שני משקיעים חבילת מניות של בנק לאומי (בריטניה). לבנק שישה סניפים בלונדון וסניף נוסף בלידס שבצפון אנגליה.

הצלחה ל„ראד"

■ ראד ביומיקלים" מפארק המדע בקרית וייצמן רחובות ביצעה יצוא של יותר מ־1.2 מיליון דולר ב־1987, לעומת 500 אלף דולר ב־1986. „ראד", המתמחה בפיתוח ובייצור ביוכמיקלים לתרופות, ביוטכנולוגיה וקוסמטיקה, הוקמה ב־1985 ע"י דור צור, במימון חוץ. בין מוצריה החדשים גם פיברונקטין, המשמש בתעשיות ביוטכנולוגיות וקוסמטיקה. זהו חלבון המצוי בדם, בעל תכונות חשובות בגידול תאים להגלדת רקמות פגועות.

מסים באשראי

■ חברת „ישראכרט" מרחיבה את ההסדרים המאפשרים לשלם מסי ארנונה עירוניים באמצעות כרטיס ישראכרט. בימים אלה הושגו עם עיריית באר־שבע ועם עיריית בית־שאן הסדרים בלעדיים לתשלום מיסי הארנונה של תושבי העיר באמצעות כרטיס „ישראכרט". הסדרים אלה מתוספים להסדרים דומים נוספים שהושגו באחרונה עם עיריות ירושלים, ראשון־לציון ואילת.

ה„אחריות" של גזית

■ „אחריות" — חברה לניהול קרנות נאמנות — בבעלות גיורא גזית, אילן ירדן ודניאל כץ, פירסמה תשקיפים של שתי קרנות נאמנות שיתחילו להיסחר היום. קרנות הנאמנות הן: „זינוק", קרן גמישה, ו„צריח" שהיא קרן מסויימת שלא פחות מ־75% מהשקעותיה יושקעו באג"ח ממשלתיות או מניות בנקאיות שבהסדר. החברה תתחיל פעילותה בהשקעות גדולות תוך ניצול הזדמנויות לרכישה הדרגתית של מניות במחירים אטרקטיביים בעיתוי מתאים.

חברי מועצת המנהלים הם: גיורא גזית, שהיה בעבר חשב כללי במשרד האוצר ויו"ר הנהלת בנק הפועלים והיום מנהל חברות — מכהן כיו"ר מועצת המנהלים ויו"ר ועדת ההשקעות של החברה; אילן ירדן בעלים של חברה העוסקת בייעוץ השקעות ובניהול תיקים — מכהן כמנכ"ל החברה; פרופ' עזרא סדן לשעבר מנכ"ל האוצר והיום יועץ כלכלי; תא"ל (מיל.) צבי עזר לשעבר יועץ כספי של מערכת הביטחון, מכהן היום כמנכ"ל התאחדות תעשייני היהלומים; יעקב בגל כיהן בעבר כמשנה מנכ"ל בנק איגוד והיום יועץ עסקי; איתמר בן־דור סמנכ"ל תעשית לייזר; עזרא נען רואה חשבון; דניאל כץ בעל חברות לייעוץ הנדסי וכלכלי. נאמן הקרן הוא בנק „איגוד" בע"מ מקבוצת בנק לאומי בע"מ. בבעלות גזית, ירדן וכץ גם חברת אחריות — ייעוץ וניהול השקעות בני"ע בע"מ, שעוסקת בייעוץ וניהול תיקי ני"ע ותשמש כחתם באמיסיות. בכוונת החברה לפנות לבורסה לני"ע על מנת להתקבל כחבר בה.

דיסקונט ניו־יורק

■ ישראל דיסקונט בנק אוף ניו־יורק, חברה־בת של בנק דיסקונט לישראל, הגדילה את רווחיה בשנת 1987 ב־23 אחוז. הרווח הנקי הגיע ל־15.1 מיליון דולר, לעומת 12.2 מיליון דולר בשנת 1986. בשנת 1987 גייס הבנק אמצעים הוניים בסכום כולל של 29 מיליון דולר, לרבות 25 מיליון דולר כשטרי הון שהונפקו לשתי חברות ביטוח גדולות בארה"ב. ישראל דיסקונט בנק אוף ניו־יורק הוא הבנק האמריקני הגדול ביותר בבעלות בנק ישראלי. (מ.ש.)

משטרת מחשב

■ בעקבות עבירות המחשב שנעשו באחרונה באוניברסיטה העברית, חט לכינוי „וירוס המחשבים", הודיע האיגוד הישראלי לעיבוד אינפורמציה (אילי"א) להקים יחידה מיוחדת ללחימה בעבירות מחשבים. דרישת אילי"א הועברה למפכ"ל המשטרה.

יצוא רהיטים

■ יצוא ענף העץ והרהיטים ב־1987 הסתכם בכ־50 מיליון דולר. חלקו הגדול של היצוא מורכב מלבידים ופורמייקה — מסר מנהלת

חטיבת הכימיה והמתכת במשרד התעשייה והמסחר, שציין כי היצוא ב־1987 גדל ב־15 אחוז מהיצוא ב־1986. יצוא הרהיטים גדל בכ־10 בשנת 1987 והופנו מיוחד לארה"ב. במקביל ליצוא רהיטי עץ וקלקר ומתכת יצוא של רהיטי גן, מלבסטיק, גם [illegible] לארה"ב. (ת.פ.)

יועץ כלכלי

■ אהרן פוגל נתמנה ליועץ כלכלי לאיגוד לשכות המסחר. פוגל מכהן עכשיו כיו"ר חברת לאומי־ושות, העוסקת בהשקעות של בל"ל. עד לאחרונה כיהן כממונה על התקציבים במשרד האוצר. פוגל ישייע לאיגוד בגיבוש התביעות כלכליות וינחה את כלכלני האיגוד בעבודתם.

העורך הכלכלי: צבי טימור

הפארדוקס הישראלי

חיים מעבר להכנסות

איך מוציאה משפחה ממוצעת בישראל מהכנסה של 1,422 ש"ח נטו לחודש 1,868 ש"ח לצריכה — זוהי אחת הבעיות שמעמיד לפנינו סקר הוצאות המשפחה לשנים 1986/87 שפורסם באחרונה ע"י הלשכה המרכזית לסטטיסטיקה. מאחר שתופעה זו חוזרת על עצמה בכל הסקרים, קשה להסביר אותה ביצירת חובות. נראה כי הכנסות העצמאים בסקר מוטות כלפי מטה, כי שיעור הכנסותיהם בסקר דומה לזה של השכירים.

הכנסות מעבודה שכירה מהווים, על־פי הסקר, 65 אחוז מכלל ההכנסות במשק, 14% הכנסות מעבודה עצמית, 5.2% מפנסיה, 12.3% מתמיכות וקיצבאות ורק 3.4 אחוזים הכנסות מהון. ככל הנראה, ההכנסות מהון אינן נתפשות במלואן, בהתחשב מה שידוע על תשלומי הריבית לחוב הממשלתי והצבירה בתוכניות חיסכון וקופות גמל.

כנראה שהכנסות חד־פעמיות אלה לא נתפשו טוב בסקר, מה שעשוי גם להסביר חלק מההפרש בין ההכנסות לבין ההוצאות, ואת התופעה של „חיסכון שלילי" במשקי הבית, למרות שידוע כי קיים דווקא חיסכון חיובי בשיעור זה או אחר.

הלשכה המרכזית סובלת מזמן מהעדר סטטיסטיקה טובה על הכנסות מכל סוג אחר, פרט לשכר ותשלומי קיצבאות. מן הראוי היה כי הלמ"ס תתקן מחדל רב־שנתי זה.

העשירים: נסיעות לחו"ל ורכב

מהסקר ניתן ללמוד, כי המשפחה הממוצעת קטנה ל־3.5 נפשות וגם מספר המפרנסים למשפחה ירד מ־1.3 ל־1.1 מפרנסים בממוצע. ניתן לקבל תמונה על התפלגות ההכנסות לפי גודל המשפחה. בעשירון התחתון, 42% מכלל המשפחות בנות 6 נפשות ומעלה, לעומת העשירון העליון, בו רק 2% מהמשפחות בגודל כזה. מאידך, 60% ממשקי הבית בעשירון העליון הם בני נפש אחת או שתיים.

ההכנסה ברוטו למשקי בית היא פי 6.5 בעשירון העליון מאשר בעשירון התחתון. הפער בהכנסה לנפש פי 13, אם כי ההוצאה לצריכה לנפש גבוהה רק פי 5.5 ההוצאה לתצרוכת משתנה בין 1,000 ש"ח ל־3,000 ש"ח למשפחה.

בנטו ההוצאה למזון כמעט אין שוני בין 8 העשירונים הראשונים, אם כי ההוצאה לנפש כמעט כפולה בעשירון העליון מאשר בתחתון. הפערים העיקריים נמצאים בהוצאה לתחבורה ותקשורת, בנסיעות לחו"ל, בהן היחס הוא פי 20־30, וכמובן החזקת רכב. פער זה נובע מכך של־78 אחוז מהנכללים בעשירון העליון יש מכוניות, לעומת 7% בלבד בעשירון התחתון.

השוני בהכנסות בין שכיר ממוצע המשתכר 2,450 ש"ח לחודש לבין עצמאי שהכנסתו מגיעה ל־2,950 ש"ח, נמוך מהצפוי. ההכנסה עולה עם עליית גילו של ראש המשפחה עד גיל 45־54 ומנקודה זו היא הולכת ויורדת.

ההכנסה של בעלי השכלה גבוהה מעבודה מגיעה לכ־2,350 ש"ח לעומת 1,450 ש"ח בממוצע ברמה של 16 שנות לימוד ומעלה. בעלי השכלה אקדמאית של 13־15 שנות לימוד משתכרים רק 1,830 ש"ח בממוצע.

אולם חלק גדול בהפרשי ההכנסה אינו נובע רק מהשכר הבסיסי, אלא גם מעבודה עצמאית או עבודות אחרות נוספות. בתחום זה הפער בין האקדמאים לעובדים אחרים, הוא 420 ש"ח, לעומת 260 ש"ח.

ויותר להעלאות מחירים

סקר הוצאות המשפחה משמש לעידכון הסל במדד המחירים לצרכן. במדד החדש משקל המזון יורד מ־19.3 אחוז של הסל ל־16.5 אחוז ממנו. גם משקל המצרכים המסובסדים ע"י הממשלה ירד מכ־9% ל־6% של סל בממוצע. לכן הממשלה תהיה חופשית יותר לקצץ בסובסידיות, כי ההשפעה האינפלציונית של צעדים אלה תהיה קטנה יותר מאשר בעבר. אולם בכך קיימת סכנה, כי משקל ההוצאה למזון הוא רק 16% בעשירון העליון ומגיע עד כדי 40% בעשירון התחתון. ככל שהמדד לא ישקף את ההוצאה של העשירונים הנמוכים, כן תגבר הרגשה שקיימת אינפלציה מוסווית אמינות המדד תיפגע. תוספת היוקר תחדל להיות מכשיר נבון לפיצוי בגין התייקרויות לשכבות בעלות ההכנסה נמוכה מהבינונית.

קיימת גם בעיה „סטטיסטית" בהחזקת שער הדולר על רמה קבועה למרות התייקרויות המקומיות הגבוהות של כ־20% לשנה. השער הקבוע של מטבע החוץ מוזיל באופן יחסי שני סעיפי הוצאה של העשירונים העליונים, את הנסיעות לחו"ל ואת רכישת רכב פרטי. כתוצאה מכך, הוזלת הנסיעות לחו"ל תאזן את התייקרות הלחם או החלב. בשני המקרים ייפגעו השכבות הנמוכות. בנסיעות לחו"ל ההוצאה של העשירון העליון היא פי 10 מאשר בעשירון התחתון, וברכב פרטי פי 8. לכן לא מן הנמנע כי יהיה צורך בהנהגת מדד מיוחד לקיצבאות הביטוח הלאומי. אין בכך קושי, כי הלשכה המרכזית לסטטיסטיקה חישבה את המשקל השונה של סעיפי הצריכה בכל העשירונים.

לדברי הלמ"ס, המדד החדש למחירים לצרכן יהיה מדד משופר, שינטרל הרבה מהתנודות העונתיות במדד כתוצאה מהשינויים בסעיף ירקות ופירות. בשיטה חדשה ייקבע לכל ירק ופרי משקל קבוע לכל חודשי השנה, לפי ההוצאה החודשית הממוצעת עליו בשנת הבסיס, בדומה לשאר סעיפי המדד, בעוד שבשיטה הקודמת היו לכל ירק ופרי משקלים משתנים מחודש לחודש, על־פי הכמויות הנצרכות ממנו בחודשים השונים. כלל לא ברור אם השיטה החדשה אכן תשרת את המטרה. ירקות חדשים, בחודשים מסויימים, יכנסו למדד במשקל גבוה יותר מאשר הצריכה בפועל, ובחודשים אחרים המדד ישקף צריכה נמוכה יותר מאשר הצריכה האמיתית. ניתן רק לקוות כי בלשכה לסטטיסטיקה חשבו על כל ההשלכות הנובעות משינוי זה ולא רק על נוחיות משרד האוצר.

צבי טימור

גלגלי הבורסה

הידרדרות כללית בשערי המניות

- יציאה מאסיבית מקרנות הנאמנות
- ירידות גם באגרות־חוב

בהיצעים ובירידות שערים התחיל אתמול המסחר בבורסה. ירדו כל השערים במסחר במניות לפני הצהריים וב„משתנים" אחרי הצהריים. אך מניות ההסדר יצאו מכלל זה.

אתמול עלו שוב הביקושים למניות ההסדר, בהשפעת הידיעות על התחזקות הדולר בעולם. הביקושים עלו ל־5.5 מיליון ש"ח, בעוד ההיצעים התקרבו ל־1.8 מיליון ש"ח.

לעומתן עלו ההיצעים במניות המשפיות ל־7.5 מיליון ש"ח והביקושים הסתכמו ב־571 אלף ש"ח בלבד.

בשוק המניות ירדו אתמול 70% מכלל השערים (178 שערים ירדו עד 5% ו־111 יותר מ־5%), בעוד שרק 2 שערים עלו מעל 5% ו־21 עד 5% ו־25 שערים נשארו בלי שינוי.

מדד המניות הכללי ירד ב־1.44%, המדד ללא בנקים בהסדר ירד ב־4.27%. מניות ההסדר עלו ב־0.17% בממוצע.

בשוק איגרות החוב הסתכמו היצעים ב„ארוכות" (מסוג „גליל" ו„שגיא") ב־11 מיליון ש"ח והביאו לירידות עד 2%. לעומתן הסתכמו הביקושים ל„קצרות" ב־7 מיליוני ש"ח, שסופקו ללא עליות גדולות.

מקרנות הנאמנות הוציא אתמול הציבור 16 מיליון ש"ח, עם ריבוי הפדיונות נאלצות קרנות נאמנות רבות למכור לא רק מניות ומשפיות אלא גם איגרות חוב.

בנק ישראל יציע היום לציבור סדרה נוספת של איגרות חוב צמודות למדד מסוג „שגיא" ל־6 שנים, נושאות ריבית בשיעור 4.75% שנה, בסכום של 25 מיליוני ש"ח במחיר מינימום של 94% מהשווי הנקוב.

דולר ארה"ב השתפר אתמול ביחס לכל המטבעות העיקריים, חוץ מהדולר הקנדי. דולר ארה"ב נסחר ב־1.7025 מ"ג, ב־1.395 פר"ש, 5.7475 פר"צ או 129.35 ין יפאני. תמורת ליש"ט שילמו 1.753 דולר. השיפור בדולר מוסבר בגרעון המאזן המסחרי של יפאן ב־20 הימים הראשונים של ינואר 88.

מחיר הזהב ירד ל־439 דולר לאונקיה מחיר הנפט מסוג „רוכאי" נשאר יציב — 15.55 דולר לחבית.

במסחר רב־צדדי במניות לפני הצהריים נרשמו רק ירידות שערים, שנעו בין 0.3% (ולק) ל־6.0% (עלית).

במסחר במניות ב„משתנים" אחה"צ. ירדו כל השערים. הירידה הגדולה ביותר ב־10% — היתה במרכזית. המחזור הגדול ביותר — 253 אלף ש"ח — היה בחברה לישראל, שירדה ב־5.25%. מדד המניות ירד מ־75.72 ל־71.47 נקודות. מדד המניות ירד ב־5.61%.

במניות המשפחתיות בלטו הירידות (ב־%): שנידר אופ' (28.4–), שנידר (27.5–), איגוד אופ' (20.0–), רוגובין אופ' (12.2–), מנ 1 (12.2–) קרדן אופ' (11.1–), עיט 5 (10.1–), שלטון (10.1–), ציון 5 (10.1–), ב־10% ירדו מנורה 1, זיקית 1, יצהר 1, מרכזית, כלל סחר אופ', רסק 01 דלתא גליל 1. לעומתן עלו ביותר יצהר אופ' (8.0) ובנין נכסים (6.6).

במניות ההסדר שפדיונן ב־1988 נעו העליות בין 0.1% (אי די בי רג', אי די בי א' ואגוד רג') ל־2.0% (מימון סחר 5). לעומתן נעו הירידות בין 0.3% (פועלים מ' ודיסקונט „שהב") ל־1.0% (אי די בי ב'). תשואותיהן השנתיות נעו בין 12.06% (מימון וסחר 5) ל־14.57% (אי די בי ב').

במניות ההסדר שפדיונן ב־1989 נעו העליות בין 0.2% (אגוד) ל־0.5% (דיסקונט א'). לעומתן ירדו: פועלים ש' ב־0.6% ולאומי ב־0.7%. תשואותיהן השנתיות נעו בין 8.68% (דיסקונט א') ל־9.64% (בל"ל).

במניות הבנקים המסחריים שמחוץ להסדר ירדו כל השערים, מ־0.1% (כללי מ"ר 1) ל־6.2% (הסננות 05). פי בי ירדה ב־5.1%.

בשוק איגרות החוב עלה המחזור ל־9.1 מיליון ש"ח. מזה 2.5 מיליון ש"ח מסוג „גליל 4.25%", 2 מיליוני ש"ח מצמודות כ־50% וכ־1.5 מיליון ש"ח מסוג „שגיא".

במילווה קצר מועד נעו התשואות השנתיות בין 16.35% ל־19.20%, תוך מחזור של 34.8 מיליון ש"ח.

„גלגלי" חתמה על הסכם עם כונס הנכסים של חב' מגורלי פרי זה, לפיו קיבלה זכות להפעלה של מפעל פרי זה בחכירה למשך שלוש שנים. אישור סופי של ההסכם מותנה בקבלת אישורים מתאימים ממגורלי פרי לאספקת כמות מינימאלית של פרי הדר לסחיטה באתר מפעל „פרי זה". ההסכם כולו כפוף לאישור בית המשפט המחוזי בת"א־יפו.

אלחנן הורוביץ

בעריכת עליזה תורי

ספר | העין הפנימית

מאת דורית קדר

1×1 ספריה קטנה לאמנות. מבוא הספר — „ספריית פקסימלית, אולי היחידה בישראל, המציגה ציור בגודלו המקורי ובדיוק צבעוני מרבי. מאז ייסודה פועלת ההסתדרות בתחום התרבות והאמנות בישראל, עיקר פעילותה בעידוד היצירה והאמנות בישראל. עיקר פעולתה הייצוגית לענפיה כגון בספריה זו, אשר תציג בפני שוחר האמנות את מיטב הציור הישראלי, ובכללו זה אשר לא זכה ליחס ראוי."

אנו מברכים הן על רעיון הצגת העבודות אחד לאחד והן על הכוונה להציג אמנים שעדיין לא זכו לייחס הראוי על־ידי הממסד האמנותי. המדור חוזר ללא הרף על הצורך בהקצאת אולם קבע במוזיאונים, אשר ישמש במה לאמנים ישראליים שמשום מה נדחקו לפינות. לאולם זה חייב להתלוות צוות מקצועי ואלטיסטי אשר יהא פתוח לפלורליזם בעשייה האמנותית והתכנית, יהא נמרץ ודינמי ובעל מוכנות לכתת רגליו ולגלות את הנמצא. זו הדרך היחידה לשבור את המחוזיות הקיימת והבודדת ממוזיאון למוזיאון מבלי לפתוח דלתות.

האמן הראשון, היושב מחוץ לחומה, שנבחר לפתוח את הסדרה החדשה הנו — רוברט בזה עם ציורי נוף בצבעי מים.

ד"ר גילה בלס מציינת במבוא שלושה סוגי עשייה ציורית: א. ציור מים המתבסס על התבוננות מקרוב, אשר בו ניתן לזהות בקלות את המוטיבים המצויירים. ב. ציור שמתרחק פיזית מהנראה בחוץ ומתרגם את היש למערך צורני מופשט יותר. ג. ציור שנעשה בעקבות ההתבוננות בסטודיו עצמו. עבודה זו מעניקה מעצמה שחרור וחופש מהמושא להתבוננות והוא על כן מופשט עוד יותר.

בזה, אם כן, כולל בציורי הנוף שלו את העין הפנימית והעין החיצונית, את ההתייחסות ליש מנקודת מבט ויזואלית, את היכולת של מתן צורות הנעות בין היש לבין מופשט ואת ההשראה המרחפת על כנפי הדמיון. עם זאת אין הדברים כה נפרדים וברורים וכל שלב טומן בחובו את השלב האחר. הים והנוף הים־תיכוני הנם — כפי שמציינת בלס — המצע הטבעי של האמן ממנו הוא יונק את אמנותו ועל כן גם הכל טמון כאן, בנוף הזה.

בציור מיספר 13 „סירות בנמל" נראות היטב הסירות במשטח הקדמי של התמונה, הים ממוקם בחלק האמצעי של הנייר, בעוד שהבניינים ופיסת השמיים — בחלקו העליון, הצבעוניות הבהירה השליטה כאן מאחדת את שלושת החלקים וכונה מאותו „חומר" (הנייר עצמו משמש כמצע בסיסי במקרה זה) את הים ואת הסירה ואפילו את הבניין. אפרפרים עדינים, תכולים וירוקים בהירים שזורים במירקם רגיש זה וגוניהם בהשוואה נראים ממש „חוקים". על אף היכולת לזהות כל מוטיב ומוטיב הטיפול הצבעוני הופך את הציור למעין מופשט, לפחות בכל הנוגע לכתמיות.

לעומת ציור זה, התמונה מיספר 9 „ים וענן" אינה אלא מערך כתמי בכחולים ואפורים של מעלה המייצגים את הרקיע בעוד שמערך כתמי בגוון מאוון של מטה מייצג את המים. המופשט בכל זאת לא מצליח להעוים על העין ואנו מבחינים בממשות יסודות הטבע. כאן מתרחשת תופעה הפוכה מזו שציינו בציור הקודם. אם ב„סירות הנמל" העין קולטת את המוטיבים המתוארים ורק אחר־כך בוחנת היטב את הציור ומגלה את המופשט, כאן המופשט מתגלה כמוטיבים קיימים.

בעבודה מיספר 22 „סוס ושור" לא נראה יותר השור ואף לא הסוס. אלו נבלעו בתוך קומפוזיציה הנראית מופשטת לחלוטין ובכל זאת רמזים ישנם, אך הם פוסחים בצורה מוקצנת יותר בין היש הפיגורטיבי לבין היש המופשט. כאן העשייה הציורית בנויה מכתמים אוטונומיים ויוצרת אריג קסום עשוי מחוטי שקיפויות, הערמת צבעים, נגיעות ונסיגות קלות, קטעים מכוסים המתגלים לסרוגין.

ספר יפיפה שכדאי להתענג עליו.

רוברט בזה. ציור מס. 22

קומפקט דיסק | דער ערשטע יידישער קאמפאקט דיסק

מאת יוסי שיפמן

נדמה לי שישראל זוהר אינו דובר יידיש. אבל לנגן אותה הוא בוודאי יודע ויודע היטב. הקלרנית נשמעת לצד הכינור ככלי יהודי לכל דבר. את ה„פריילעכס" אי־אפשר לנגן בלעדיה.

זוהר הוא נגן קלרנית וקלרנית בס בתזמורת הפילהרמונית. מי שיושב בשורת נגני הקלרנית בפילהרמונית מושפע כדרך זו או אחרת מפיירמן שהביא את מוסיקת הנשמה היהודית למהטה ולתודעת הקהל. ישראל זוהר היה בסביבה, החיידק הזה דבק גם בו ותוך זמן חלון להשמיע הצלילים האופייניים כל־כך של הקלרנית הצוחקת, או הבוכה או המסתלסלת מכיוונו של זוהר. זה הגיע לממדים רציניים ביותר מרגע שהוא החל מופיע עם אקורדאון או עם פסנתר בפינות הארץ השונות. אחר־כך תוצלארין (נו, איך אפשר בלי?!) שם התמוגגו יהודים וגם לא כל־כך יהודים. היו גם נסיעות עם רודנסקי, מלה וצליל ביידיש. כאן החל החיפוש אחר החומר החדש. זוהר גילה מלחינים אותנטיים של המוסיקה הזאת המביאה צידים ללב השבור וגהה למשברי הנפש. הוא ניסה גם את החומר בהופעות עם בתו הצעירה שמנגנת בפסנתר. לא תפקיד קשה ללוות באקורדים את האבא המקפץ והמתהולל עם קלרנית בפה אבל כשהמלווה היא בתך בת ה־8 הגימיק עובד עוד יותר טוב.

עכשיו הגיע עידן הקומפקט דיסק, התקליטון. זקנים דוברי יידיש יהגו בחיבה את ה„קאמפאקט דיסק" עד שיעידו להם שמדובר בקומפקט ולא בלפתן. אין ספק שרבים וטובים ילכשו את המוסיקה החסידית הזאת. תקליטור טוב לשיפור המצב־רוח וכל יתר המחלות. לבריאותו!

ישראל זוהר — מנגן ביידיש

קונצרט ראשון | דלת דמיון

מאת אביבה שלח

קונצרט למנויים מספר 6 של התזמורת הפילהרמונית הישראלית, ... 8.2.88 [illegible]

פסטיבל ישראל | והשור הולך לפניהם

מאת אילן שיינפלד

פסטיבל ישראל הוא אירוע שחשיבותו גדולה — וגדלה בשנת הארבעים למדינת ישראל. אופן השילוב בין אמנות עברית מקורית לבין אמנות מיובאת הוא שיושקף בפסטיבל הקרוב את פניה של ההוויה התרבותית בישראל. הנהלת הפסטיבל, המודעת לכך, מקיימת השנה, בפעם השלישית ברציפות, פסטיבל של תיאטרון־רחוב מקורי, בחסות קרן „קרב". פסטיבל תיאטרון־רחוב הוא מסגרת תחרותית. כל אחד מן הצוותים המשתתפים במסגרת זו מקבל מקרן „קרב" הקצבה מיוחדת, המיועדת להפקת יצירתו.

אחד האירועים המעניינים הצפויים לנו השנה בפסטיבל ישראל הוא אירוע אמנותי המוני של עלייה לרגל לירושלים.

מופע הענק, הנקרא „בעליים", הוא פרי יצירתם של אמני המיצג דן זקהיים ועינת שן. הוא יתקיים במשך שבועיים בתאריכים 15־27.5.88, מתוכם שבוע בדרך מתל־אביב לירושלים ושבוע בתוככי עיר־הקודש עצמה. „בעליים", כהגדרת יוצרי המופע, „הוא פרוייקט רב־תחומי, המתבסס על מגוון המסורות והמנהגים שנכרכו לאורך ההיסטוריה באקט העלייה לרגל בחג השבועות. החג, כפי שמתבטא בשמות הרבים שניתנו לו (חג מתן תורה, חג הביכורים, חג הקציר ועצרת), הוא מעין צומת של כמה מסגרות משמעות מרבדים שונים ומגוונים — דתיים, חברתיים, דתיים וחקלאיים, המעצבים תודעה של אומה."

בעלייה־לרגל — ברגל — לירושלים, משתתפים ארבעים אנשים, ביניהם נגני כינור וחליל, חצוצרה ותופים, צוות וידיאו וכיתת חיילים. עימם עולים לעיר גם שור ועגלים וכבשים וחמורים לבנים וציפרים וטנאים עקיים, שבהם מכל טוב הארץ ותנובתה.

מדי יום יתארחו העולים לרגל ביישוב שבדרך העולה ירושלימה. בכל ישוב ויישוב יתקבלו — בתיאום מראש — בטקס־שבועות לפי מנהג המקום והעדה. קבלות פנים טקסיות אלה תונצחנה בווידיאו ותועברנה במסכי־ענק לירושלים. בהגיע המפליה לעיר היא תסתובב בין שכונותיה, להוציא את מאה שערים.

כוונתם של יוצרי המופע גרנדיוזי הזה היא „ליצור אירוע תרבותי מקיף, שייצג את היחסים המורכבים שבין החיים לאמנות. תוך כדי מפגש הקבוצה עם אוכלוסיית היישובים בדרך ועם תושבי ירושלים תתעורר חוויה של תופעה זרה בנוף מוכר." עוד כוונה היא — לתת פירוש אישי לחומר המסורתי, שיהיה שילוב של הישן עם החדש, המסורתי עם היצירה המקורית, הטבעי והעתיק־היומיון עם המתקדם והעכשווי.

במלים אחרות, האמנים מבקשים להתחקות אחר החג החקלאי, מקורותיו הקדומים ותגיגותיו לאורך ההיסטוריה, ולמזג ביניהם.

כך, למשל, כבר הגיעו להסכמה עם שניים מישובי המועצה האזורית מטה יהודה — המשתתפת עימם פעולה רבה — מושב צלפון (מעולי תימן) ומושב אבן־ספיר (מעולי כורדיסטאן), כי מושבים אלה יארחו אותם ויקבלו אותם כל אחד בטקס היהודי לבני העדה בחג השבועות. טקסים צבעוניים אלה יתועדו במצלמות וידיאו ויועברו לירושלים.

מדוע החלטתם לשלב בין הווי העדות השונות בישראל?

דני: „הסטריאוטיפ של הפולקלור העדתי בארץ הוא לא כל־כך חיובי. נעשו כאן נסיונות לטשטש את המייחד פולקלוריים שונים עד כדי יצירת זן חדש של פולקלור ישראלי. אמנם, אנחנו לא מתכחשים לכך הישראלי שנוצר ממילא, אבל אנחנו רוצים לפתח את הפולקלורים השונים. במקום לעשות שילוב על־ידי טישטוש — לקיים שילוב על ידי גיוון."

„שמענו הרצאות בנושאי פולקלור, ביום עיון שהתקיים מטעם חברת המתנ"סים של מחוז חיפה והצפון. הירצו שם על החג בתנועה החילונית ובחברה הקיבוצית (יורם גורן) ועל „מוסיקה עממית יהודית" (דני סגלר) ועוד. התרשמנו מן היצירה של הפולקלור הקיבוצי. זוהי עוד צורה לחגיגת החג. אנחנו מוקסמים כעת גם איך נחוג חג השבועות בקיבוצים, ומחפשים קיבוץ של הקיבוץ הארצי בדרך לירושלים, שירצה לארח אותנו ללילה ולקבל את פנינו בטקס שומרי אופייני, ובכך להצטרף לשימחת היצירה המחודשת."

האם יש ליצירה הענקית הזו משמעות חברתית־פוליטית?

עינת: „כל דבר הוא אקט פוליטי, בסופו של דבר. חשבנו על הצורך באמירה פוליטית ישירה יותר, מסוימת, עכשווית. תגובה מיידית על המאורעות, אבל באיזה שהוא שלב אנו מרגישים שזה לא יעזור. ושזו לא אמנות. אנו מרגישים כובד בלב. אבל לאמנות יש חוקים משלה. היא מגיבה באורח פנימי יותר."

דני: „יהיו לעולם המופע השלכות פוליטיות, כי יהיו לו השלכות כאלה, אבל בלא להניף דגלים. אנחנו מתכוונים להתארח גם בישוב ערבי בדרך. וזה לא כדי לומר שהנה, אנחנו עוברים דווקא בכפר ערבי, אלא פשוט משום שיש ישובים ערביים בממשות שלנו, ואי־אפשר ואסור לנו להתעלם מהם. בשטחים, כמובן, לא נעבור."

החברים מחפשים רכז־תרבות עם יוזמה ומשק עם פתיחות תרבותית, בדרך לירושלים, שירצו לארחם ללילה ולקבל פניהם בטקס שבועות שומרי, ובכך להצטרף לשמחת החג והיצירה. חוץ מזה, הם מחפשים שור אחד, שני חמורים (רצוי לבנים), עדר כבשים, פיתה וירקות וכמה חבר'ה צעירים המטיקים וידיאו במשקי הקיבוץ הארצי, ורוצים לחבר את הרשתות הקיבוצניות לתהלוכה הססגונית ורבת־המשתתפים והתפאורה. המעוניינים — נא להתקשר לדני ועינת בטלפון 221395 בתל אביב, במשך כל שעות היום.

קולנוע | משורר הביבים

„עכבר בארים" בקולנוע שחף בתל־אביב

מאת יעל ישראל

הוא מורד בנשמתו, רומנטיקן בלבו, מתאבק באופיו וקבצן בצורתו. פרפר לילי מובהק, מסוריה מהיסקי, שבר כלי, אלכוהוליסט וגם פילוסוף של הרחוב, משורר הביבים. זהו גיבורו של הסרט „עכבר בארים" — הוא הסופר צ'ארלס בוקובסקי, האיש שכונה משורר הזיאוך של לוס־אנג'לס.

בוקובסקי עצמו כתב את הסיפור והתסריט המבוססים על חייו, מה שמבטיח לפחות אמינות בהעברת הדמות לקולנוע. על הבר מגלם אותו מיקי רורק. שחקן כריזמטי ומוחצן שעשה כבר קשת של תפקידים מסובכים, לרוב של פסיכופטים בעייתיים. הוא היה גנגסטר אפל ב„ראסטי ג'יימס", מפקח משטרה פשיסטי ואלים ב„שנת הדרקון", סאדו־מזוכיסט מטורף ב„תשעה וחצי שבועות של שיכרון חושים", וסכיזופרן פתולוגי ב„לבו של אנג'ל". לאחרונה הופיע בסרט חדש בתור טרוריסט אירי המום מוות.

דומה שאין שחקן יותר מתאים לגלם את דמותו המיוסרת־משעשעת, הטראגית־קומית של בוקובסקי. רורק מדדה כמו הגיבן מנוטרדם, מצמצם בעיניו, זיפי זקן מעטרים את פניו המלוכלכים, וחוטו שמגמגם ובו בעת גם מסוגפת. הוא מגלם את בוקובסקי בתערובת משונה של טראגיות נוסח הגרי השלישי עם קריקטורה של הגיבן מנוטרדם, פאתטי ונשגב, מצחיק וגם פיוטי, מתגרה, גם אלים, אך גם עדין נפש, אפילו אצילי בדרכו, כך בוודאי רצה לראות את עצמו בוקובסקי. משורר שידע את חוכמת הרחוב. עובדה, יותר משהוא מפגין בסרט פטפוט פיוטי ושטוח־אינטלקטואלי של שיריו, הוא מעדיף להתאגרף ולשתות כמויות של ויסקי. בוקובסקי־רורק לא אוהב פוזות של אמן מתייסר, גם כשאיזו עורכת מפונקת ועשירה מציעה לו הון עתק תמורת פרסום סיפוריו בכתב־עת יוקרתי הוא דוחה את הצעתה המפתה בנימוס ושב לחדרו המצחין.

את יומו הוא מתחיל בוודקה ומסיים אותו לתוך הלילה עם עוד וודקה. בבאר האפלולי בו הוא שורץ ימים כלילות הוא מוצא אשה כלבבו, שתיינית אבודה פניה אך נאה (פיי דנאווי) והשניים עוברים לבלות את לילות השתייה בביתה המוחזק על־ידי מאהב עשיר וזקן.

„עכבר בארים" אף שהוא שיר לביבים, אינו מתאר את הדאונטאון במקום מהוא ומלאכולי, או את האנטי־גיבורים שנוראים בו כגיבורים טראגיים. הם אומנם חסרי תקווה, אבל חייהם איכשהו הרבה יותר קלים ופשוטים, וגם מאוד משעשעים. וזו כנראה מפני שהבמאי ברבט שרודר בוחן את הסרט במידה לא מבוטלת של הומור צייני. הדרדרותו של בוקובסקי לתוך מערכת שתייה אינטימית אינה מתבטאת בסרט באירוע עצוב. כמונע של דבר אין מרחמים עליו. אולי גם מפני ששרודר העניק לסרטו אווירה מלאכותית מתגנגת עם שימוש מוקצן בתאורה כמו־אלגנית, ברוחם לסרטים שנעשו פעם בטלוויזיה. „עכבר בארים" הוא סרטו העלילתי השני של שרודר, איש קולנוע ותיק ובעיקר מפיק עצמאי שהפיק את סרטיהם של אחדים מבמאי הגל החדש הצרפתי: „אהבה אחרי הצהריים" ו„הלילה שלי אצל מוד" של אריק רוהמר ו„סלין וג'ולי יוצאות לשייט" של ז'אק ריווט, את סרטיה של הסופרת־קולנוענית מרגריט דורואס. בשנים האחרונות הוא השתתף בהפקותיהם של פאסבינדר ויים ונדרס הגרמניים. כבמאי עשה שרודר מספר סרטים תיעודיים, ביניהם „אידי אמין דאדא" וסרט וידיאו על צ'ארלס בוקובסקי. „עכבר בארים" הוא סרטו הראשון באמריקה, נעשה בהפקתם של גולן־גלובוס מחברת „קנון".

מאת דוד ארן

סיפורי בדים | ברוקר טוב, ניו־יורק

„אם אתה צריך ידיד, קנה לך כלב", טוען ברוקר אחד לברוקר מתלמד

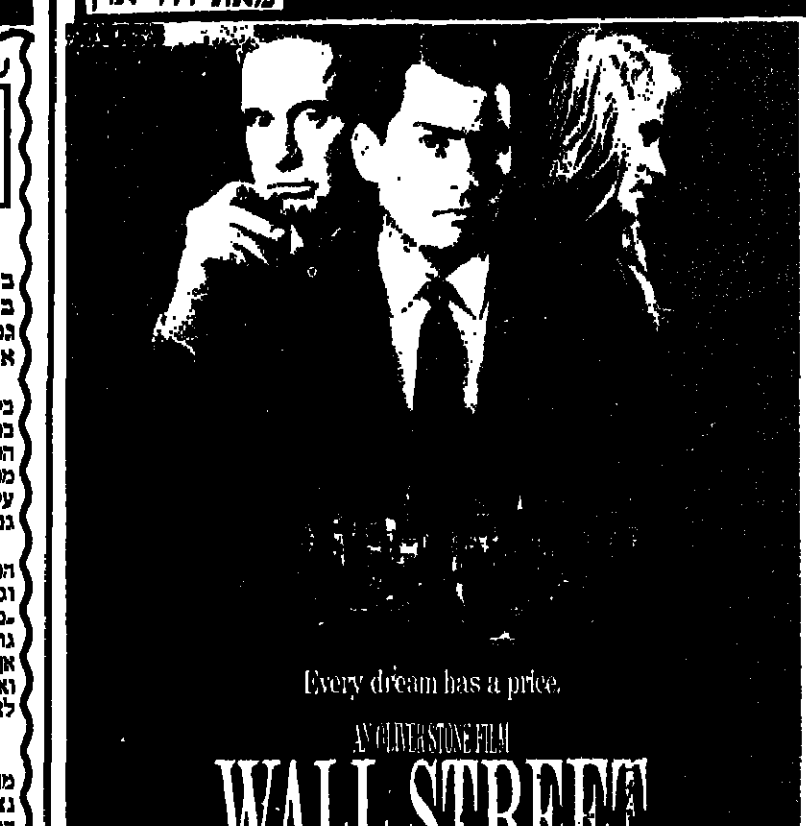

הפרסומת לסרט „וול סטריט", סרטו של אוליוור סטון — חולמים על כסף גדול

„אינני יוצר דבר — יש לי", אומר איל הממון גורדון גקו ל„ידידו" הצעיר, סוחר המניות באד פוקס, גיבור „וול סטריט", סרטו החדש של אוליוור סטון, אשר ביים את „פלאטון".

הפקתו של הסרט הושלמה בערך בעת ובעונה אחת עם „יום ב' השחור" בבורסה הניו־יורקית, אך חוגים בוול סטריט טוענים, שהסרט מגזם ומשקף רק מיעוט קטן בבורסה, שרוב הפועלים בה הם בני־אדם הגונים. לעומת זאת פירסם „ניו־יורק טיימס" את דבריו של איש, שביקש להישאר בעילום שם, האומר, כי „הסרט מגלה את המוטיבציה האמיתית. האנשים הללו אמנם מעמידים פנים כאילו הם עושים מעשי אצילות ומספקים לתעשיה האמריקנית הון, אך לאמיתו של דבר הם רוצים לעשות כסף".

ואכן גיבור הסרט, העובד בחברת ברוקרים, חולם על כסף גדול. אלא שהעסקים אינם כה טובים, והאיש, פוקס, נאלץ ללוות כסף מידידים ומאביו, העובד כמכונאי בחברת תעופה. „יכולת להיות עורך־דין או מהנדס אצלנו", טוען נגדו האב, אך הוא בשלו. המופת שלו הוא גקו הנ"ל, הקונה בזול פירמות גדולות, ומחלק אותן לחלקים שאותם הוא מוכר ברווח עצום.

יום אחד מצליח פוקס להגיע אל גיבורו, כדי להציע לו לקנות, תמורת מידע פנימי על חברת התעופה שמעסיקה את אביו, מניות של אותה חברה. העיסקה אמנם אינה עולה יפה, אך הצעיר השאפתן מוצא חן בעיני גקו, והוא מלמדו את כללי המקצוע. והראשון שבהם: „לפעול בלי רגשות. בלי רגשות אמנם יש לך פחות, אך אתה נלחם. אם אתה צריך ידיד — קנה לך כלב". ופעם אומר גקו: „לא חשוב שיש לך 40,000 דולר בשנה ואתה יכול לטוס במחלקה הראשונה. צריך שיהיה לך מטוס משלך"...

פוקס משתכנע עד מהרה להשיג לספקולנט הזה מידע פנימי, ובתמורה הוא זוכה בחלק מן הכסף וכך הוא יכול להרשות לעצמו לקנות חליפות יקרות, לבקר במסעדות יוקרה ולהחזיק דירת פאר ואשה מותרות.

ברוח הדברים

באסיפת בעלי מניות של חברה לייצור נייר, שקנה זה־עתה, אומר גקו (המגולם על־ידי מייקל דאגלס): „אמריקה נהפכה למעצמה ממדרגה שניה. תאוות הבצע היא הדבר היחיד שנותר לנו. ואכן תאוות הבצע הביאה לארה"ב את גדולתה. זה דבר נורמלי לגמרי ומאפשר את פעולת השיטה". לדברי סטון, הנאום הזה חובר ברוח דברים, שאמר פעם איל הממון (המציאותי) איוואן בסקי, אשר הרוויח הון תועפות בספקולציה בקניית חברות, משום ששלט בעקיפין בסוחרי מניות וחברות ברוקרים רבים וקיבל מהם, בניגוד לחוק, מידע פנימי...

בתמונה קיטשית שואל פוקס את עצמו, כשיא הצלחתו: „מי אני?" — יש להניח, כי את התשובה מצא השועל הערמומי, כאשר פרץ לבסוף הסיכסוך הצפוי בינו ובין גקו...

לעשיית הסרט (שבחלקו הראשון צולם בתוך בניין וול סטריט), לא הניעו את סטון עסקות ה„אינסיידרים" השערורייתיות שנתגלו אשתקד בניו־יורק, אלא הסיכסוכים עם אביו, סוחר מניות שנפטר לפני שנתיים, שכל מעייניו היו נתונים לכסף. היה זה האב גם שאמר לבנו: „זהו טירוף מצדך ללכת אל הקולנוע: שם לא תרוויח אפילו פרוטה שחוקה".

„די צייט"

גשש מתחת לאפס

אגדה עתיקה משממות צפון־אירופה נספה לסרט העלילתי הראשון, אשר הופק בלשון הגרנית של עם זה, הלאפים הנודדים.

הסרט, „הגשש", המבוסס על אגדה שעד־כה מוסרה בעל־פה מפיהם של מספרי הסיפורים המסורתיים, הוצג אף בארץ־הפקתו, נורווגיה, עם כיתוב... אך הבמאי, נילס גאופ בן ה־32, מקווה להפצה נרחבת יותר. הוא עתיד להציג את הסרט בכל רחבי העולם, אך יש להניח שברוב הארצות יוסיפו לו קול נשמע.

„אני עצמי לאפי, ואני גא מאוד בכך. אך אחרים מבני עמי אמרו לי, כי השתמשתי בסייגי תרבותנו, כדי לעשות את הסרט", אמר. „אכן יש משום אירוניה בעובדה שנאלצתי להשתמש בשיטות מודרניות, כדי לספר משהו על עמנו. אך אני אדם מציאותי. המסורת בעל־פה של מספרי הסיפורים שבקה חיים. כיום עלינו למסור את המסר שבפינו באמצעות הקולנוע או הטלוויזיה".

גאופ גדל בקאוטוקיינו, ישוב לאפי קטן בצפון־נורווגיה, אשר בה מצויים כ־150,000 לאפים (היתר חיים בפינלנד ובשוודיה). הם התיישבו באיזור לפני קרוב ל־2,000 שנה ולשונם קרובה לפינית. הם כבר אינם נודדים. הם גרים בבתים ונוסעים במחלות שלג. מכנסי־ג'ינס וכובעי בייסבול החליפו את בגדי העור והפרוות, ואת הכובעים המחודדים שלהם, הרקומים בצבעים בהירים.

„תרבותנו סובלת כבר זמן רב, הרבה לפני בוא הטלוויזיה וההמבורגרים", אמר גאופ. „לפני 300 שנים הגיעו מיסיונרים נורווגיים לפנינו ושמו קץ לדתנו, שהיתה מבוססת על פולחן הטבע, ולמנהיגינו הרוחניים, השמאנים, שהיו מרפאים, כוהנים ושומרי מסורתנו התרבותית גם־יחד".

„הגשש", שעלה 3 מיליוני דולרים, מבוסס על אחת האגדות הלאפיות הידועות ביותר. „הייתי נאמן מאוד לאגדה", אמר גאופ. „ככל האגדות העתיקות היא מכילה כמה מוסרים...".

אלף בשבי

בסרט תוקפת כנופיית שודדים, המכונים „צ'ודים", משפחה לאפית ורוצחת אותה. נער אחד, בשם אייגין, נשאר בחיים, והוא נשבע לנקום את דמו. הוא מתעלם מהפצרתו של אחד השאמאנים, הזקן, אליו ויוצא יחד עם כמה לאפים, שהבטיחו לעזור לו, להילחם בטסיורים. אך הם מובסים בקרב ואייגין נלקח בשבי. הוא אנוס לעבוד כגשש למען הטסיורים, ברוזים אכזריים הלבושים פרוות שחורות.

„כאן מתחיל המתח לגבור", אמר גאופ. „אינני רוצה לגלות את סוף הסרט, רק אומר, כי הטוב מנצח את הרע — אך לא כמו שניתן היה לצפות".

הסרט צולם בחלקו בחבל פינמארק בנורווגיה הצפונית, בטמפרטורות שירדו לפעמים עד ל־40 מעלות צלזיוס מתחת לאפס. השחקנים נלקחו מלהקות דראמה לאפיות, חובבות ומקצועיות.

„רויטר"

אין שם לשחיתות

התחרות על מתן שם לסרט, העוסק בתחבולות פוליטיות, הוכרזה בהונגריה ■ גלסנוסט דרך עדשת המצלמה

[illegible]

שייע פייגנבוים אינו מופתע מהנצחון על מכבי תל־אביב:

שניים משחקני הפועל ירושלים חייבים לשחק בנבחרת הלאומית

מאת יצחק ויסהוף

מוליכת טבלת הליגה הארצית בכדורגל, הפועל ירושלים, הוכיחה בשבת כי מקומה בפיסגה אינו מקרי. גם המשבר הפוקד את מכבי ת"א אינו מקרי.

שתי הקבוצות נפגשו בשבת באיצטדיון בלומפילד בהתמודדות במחזור הראשון במשחקי גביע־הטוטו. לאחר 90 דקות הותרה התוצאה: הפועל ירושלים — 3; מכבי תל־אביב — 1. לאור מה שהתרחש על כר־הדשא לא היתה מפתיעה תוצאה גבוהה יותר לטובת הפועל ירושלים.

את ירושע (שייע) פייגנבוים, מאמן הפועל ירושלים, לא מרשימה התוצאה, וגם למנוצחת, מכבי ת"א, הוא מפרגן: „מכבי תל־אביב לא יכולה להיות קבוצה גרועה. אולי כיום אינה נמצאת בשיאה, אך תן לי את חומר השחקנים שיש לה ואהיה מרוצה. אני רק יכול לאחל לעצמי לאמן קבוצה עם שחקנים כאלה כל עונה".

— אם כך מה קרה למכבי ת"א?

● פייגנבוים: הם רצו מאוד לצאת מהבוץ. אחרי הכל, תשעה משחקים ללא נצחון זה לא פשוט. חשבו כי נגד קבוצת הפועל ירושלים יהיה להם קל. הם עלו בהרכב החזק ביותר וחשבו כי משחק זה יחזיר אותם לדרך־המלך. אבל הם פגשו בקבוצה טובה, ממושמעת מבחינה טקטית, הנמצאת בכושר מעולה, עם שחקנים בעלי יכולת אישית גבוהה, והדבר החשוב ביותר — קבוצה עם יכולת לכבוש שערים.

— לאור המצבים אומרים כי הגיע לכם לנצח 6:1?

● פייגנבוים: אי־אפשר לזלזל במכבי ת"א. היא יצאה בתיקו 1:1 נגד הפועל ת"א, שהיא לדעתי הקבוצה הטובה בארץ.

— לפי מצב זה עומדת הפועל ירושלים „לטרוף" את הליגה הלאומית, אם תעלה?

● פייגנבוים: עושים טעות שלא מתייחסים לליגה הארצית. התקשורת עושה עוול לליגה זו. הפועל ירושלים עדיין לא סיימה אף משחק בתיקו 0:0. היא כבשה קרוב ל־50 שערים, והשיגה מספר נקודות דומה. חבל שהקבוצה הגיעה לאיצטדיון בלומפילד ומצלמות הטלוויזיה לא היו שם. המאמן הלאומי מזמין עשרות שחקנים לנבחרת ומתעלם מאתנו. הוא לא ראה את הקבוצה, ולכן מפסיד.

— איזה שחקן מהפועל ירושלים יכול לשחק בנבחרת?

● פייגנבוים: אציין שניים שיכולים לשחק, וחייבים להיות בנבחרת. אלו הם משה בן־ההרוש ומישל דיין.

— האם הפועל ירושלים יכולה להתקיים יחד בלאומית ולהוות גורם?

● פייגנבוים: אם הקבוצה תשיג רכש נכון תהיה במרכז הטבלה, עם יכולת לטפס גבוה. אמרתי וטענתי תמיד כי הפועל ירושלים לא נופלת מקבוצות אחרות בליגה הלאומית. אני שמח כי הוכחנו זאת לכולם.

שייע פייגנבוים מתוח מאחורי הגדר

תצלום: מאיר פרטוש

הזריקה האחרונה של בירד זיכתה אותו בפרס הראשון

לארי בירד הוא אלוף קליעות 3 הנקודות בליגת האן.בי.איי. ומייקל ג'ורדאן — אלוף ההטבעות.

בירד הצליח לעלות בקושי לסיבוב השני של התחרות, יחד עם ביירון סקוט (לוס־אנג'לס לייקרס), דייל אליס (סיאטל) והגרמני דטלף שרמפף (דאלאס).

בירד השתפר בסיבוב השני מזריקה לזריקה, ולאחר ששרמפף יצא מהתחרות נטש גם סקוט, וכך נותרו בתחרות אליס ובירד. אליס קלע את ארבעת הכדורים הראשונים. במצב של 15:15, כאשר אליס סיים את וריקותיו, נותרה לבירד זריקה נוספת, אותה לא החטיא. נצחונו של בירד שילשל לכיסו סכום של 12.5 אלף דולאר.

בתחרות ה„ראנק" השתתפו שמונה מהטובים בליגה — קלייד דרקסלר (פורטלנד), מייקל ג'ורדאן (שיקאגו), ספוד ווב (אטלנטה), ג'רום קרסי (פורטלנד), אנדרסון (סן־אנטוניו), אוטיס סמית (גולדן־סטייט), הנגס ספאב ווב (אטלנטה), והברו לקבוצה, דומיניק וילקינס. השמונה התמודדו בשלושה סיבובי־דאנק.

הארבעה שעלו לסיבוב השני היו וילקינס, עם 96 נקודות; ג'ורדן — 94; דרקסלר — 88 וסמית — 87. לגמר עלו ג'ורדאן, עם 145 נקודות, ווילקינס, עם 143 נקודות. לאחר קרב מרתק, כאשר רשתות הסלים נקרעו, ניצח ג'ורדאן, עם 147 נקודות, לפני וילקינס — 145.

במשחק הוותיקים, בין המזרח למערב, ניצח המזרח — 45:47, לאחר הארכה. בתום המועד החוקי היתה התוצאה 45:45. את סל הנצחון למזרח קלע קאנגס. מבין הוותיקים ניתן היה למצוא על המשטח את בוב קוזי, מאמן המזרח; אוסקר רוברטסון; דולף שייס (בן ה־59), ג'ייל גודריץ', ריק בארי, ג'ון הבליצ'ק, קלווין מארפי, ראנדי סמית ואחרים.

מארדונה הענק

● ליגות באירופה

שער נפלא של דייגו ארמנדו מאראדונה (11 שלו העונה), בדקה ה־82, העניק נצחון לנאפולי על פיזה — 1:2. לנאפולי 31 נקודות מ־18 משחקים, ומקדימה ב־4 נקודות את מילאן, שהכניעה את ציזנה — 0:3.

הכוכב רודי וולר כבש את השער הראשון בדקה ה־13 בבעיטת־עונשין כשהכדור חלף מעל החומה השמאלית, והדר פגיעה. הוא החליף לאחר ההפסקה על־ידי הצעיר דניאל מאסארו, שכבש את השער השלישי.

את התוצאה המחזור הוללה הועלה פאסטית, שניצחה את יובנטוס — 0:2. הייתה זו הופעתו ה־400 של אנטוניו קבריני בקבוצת „יובה".

גם אינטר מילאנו, המקישית בטבלת הסיירה, נקודה לקבוצת התחתית של אסקולי — 1:1.

הגרמני רודי פלר, ששב לשורות רומא לאחר שהחלים מפגיעה בורעה, סיכן את שערה של אבלינו, אך האמין והתמסרה להבקיע. המשחק הסתיים בתיקו אפס.

קומו המתחתית גברה על פיורנטינה — 0:1.

תוצאות נוספות: טורינו — אסקולי 1:1; וורונה — סמפדוריה 1:1.

הנצחון לנאפולי

לפיליפס איינדהובן, בראש הטבלה, 39 נקודות מ־20 משחקים, לפני אייאקס — 32 מ־22 משחקים; ווילם — 26 ופיינורד — 25 מ־20 משחקים.

נצחון לריאל ותיקו לברצלונה

האלופה המוליכה בליגה הספרדית בכדורגל, ריאל מדריד, השיגה נצחון במחזור ה־21 על ספורטינג גיחון — 1:2, ולה 38 נקודות ומקדימה ב־6 נקודות את יריבתה העירונית, אתלטיקו, שהכניעה את סאראגוסה — 0:7.

ברצלונה סיימה בתיקו 1:1 עם סביליה. סוסיידאד, במקום השלישי (29), עם משחק פחות, ניצחה בחוץ את אוסאסונה — 1:2, ובילבאו, הנציגה הבסקית השנייה, גברה על לגרונס — 0:1.

● פורטוגל: המוליכה, פורטו, סיימה בתיקו אפס עם בלננסש. והאלופה, בנפיקה ליסבון, שהביסה את קוביליה 0:4, צימצמה את הפער בפסגה ל־5 נקודות. לפורטו 35 נקודות בתום המחזור ה־20 בליגה. ספורטינג ליסבון, שהוחזה בשבוע שעבר את מאמנה האנגלי קית בורקשאו, השיגה נצחון־חוץ על וארזים — 1:2.

ארסנל — אברטון 0:1

[illegible]

איינדהובן — אייאקס 0:1

[illegible]

ויליאמס ומקנזי חוללו הפתעה מרעישה בסיום דרמטי

רמלה — קוטלת־הענקים הפילה הפועל ת"א 82:90

● כדורסל

מאת שלמה חזן

אליצור נוהדרוד רמלה חמ־שיכה להפתיע ולהלום באולמה בגרולות. אחרי נצחונותיה על הפועל חולון ואליצור נתניה עשתה זאת אמש גם להפועל תל־אביב הגאה — 82:90, לאחר 40:40 במחצית, במשחק ליגה שהוקרם.

רמלה התעלתה שוב בשניות האחרונות. דקה ו־37 שניות לסיום כאשר לוח התוצאות הורה על 79:81 לרמלה החטיא כדורסלן הפועל ת"א,

חיים זלוטיקמן. ארל ויליאמס קלט הריבאונד ובותקפה קבע — 79:83 לרמלה. הקהל המקומי נכנס לאקסטזה. זלוטיקמן הצליח לצמק ל־82:83, בסל של 3 נקודות ואז באה הדקה האחרונה, הגדולה של רמלה. ויליאמס העלה ל־82:85, 51 שניות לסיום. הפועל ת"א יצאה להתקפה. לינטון טאונס החטיא וויליאמס שוב קלט הכדור החוזר, העבירו למקנזי, שקלע סל של 3 נקודות — 82:88. נותרו 13 שניות לסיום. הפועל ת"א יצאה להתקפה אחרונה. עמוס

פרישמן החטיא. ויליאמס קלט הכדור וקארל איימוס ביצע עבירה על מקנזי, שקלע את שני כדורי העונשין — 82:90 לסיום.

1600 הצופים שגדשו את יציע האולם ברמלה, היו עדים לתצוגת כדורסל נאה. אליצור נוהדרוד רמלה היתה ראוייה לנצחונה. שחקניה שיחקו בהקרבה רבה. ארל ויליאמס (22 נקודות ו־18 ריבאונדים) ופורסט מקנזי היו בכושר מעולה. בנוסף להם בלטו גם פנחס חוזז והרמן ובסטר במשחק הגנה משובח.

הפועל ת"א לא יכלה לקבוצה המקומית. פרישמן, דלזל ואיימוס היו רחוקים משיאם. יכולתם הטובה בדקות רבות של לבן מרסר (27 נקודות ו־10 ריבאונדים) ולינטון טאונס לא הספיקה הפעם.

פתיחת המשחק סימנה את שעשוי להתרחש בהמשך. החל משריקת הפתיחה התנהל משחק הפכפך כשהיתרון עבר מקבוצה לקבוצה — 8:11 לרמלה בדקה ה־6; 21:23 בדקה ה־12 ו־40:40 במחצית.

רקות מצויינות של דלזל וטאונס העלו את הפועל ת"א ליתרון — 56:63 בדקה ה־28. הקהל המקומי

	הטבלה הלאומית			
1.	מכבי ת"א	15	1260־1464	29
2.	הפ. ת"א	16	1316־1491	28
3.	הג.העליון	15	1211־1327	25
4.	הפ. חולון	14	1149־1245	24
5.	מכבי ר"ג	15	1356־1303	24
6.	אלי.רמלה	16	1474־1395	24
7.	אלי.נתניה	15	1322־1364	23
8.	מ. חיפה	15	1410־1392	22
9.	הפ. חיפה	15	1236־1212	20
10.	הפועל י"ם	14	1229־1167	18
11.	ב. ת"א	15	1464־1377	18
12.	מ. נתניה	15	1412־1102	15

נכנס לפעולה ורמלה הצליחה לק־לוע 9 נקודות ללא מענה, ולהוליך — 63:65 בדקה ה־31, 72:73, 77:78, ואז בא הסיום הדרמטי.

שפטו, בינוני, רמי פשיר ורן בורנשטיין, לעיני 1600 צופים צוהלים ברמלה.

● לאליצור רמלה קלעו: מקנזי 28; ויליאמס 22; חוזז 21; ובסטר 14; ברוילי 3 וגנרלמן 2.

● להפועל תל־אביב קלעו: מרסר 27; טאונס 24; זלוטיקמן 11; דלזל 10; איימוס 8 ועמוס פרישמן 2.

ציבונה זכתה בגביע היוגוסלבי

ניצחה בגמר את יוגופלסטיקה 80:82

שירות „על־המשמר"

ציבונה זאגרב, יריבת הפועל תל־אביב מהרחיים בחצי־גמר גביע־קוראץ', זכתה אמש בגביע היוגוסלבי, לאחר שגברה בגמר על יוגופלסטיקה ספליט — 80:82 (38:41)

צ'וטורה (23 נקודות) ודראזן פטרוביץ', רק 13, הירבו לקלוע לציבונה.

הקבוצה היוגוסלבית תגיע מחר בצהריים לישראל.

ריאל — ברצלונה 80:85

בליגה הספרדית בכדורסל ניצחה ברצלונה, יריבת מכבי תל־אביב ביום חמישי בבית־הגמר בגביע־אירופה ע"י יריבתה המושבעת, ריאל מדריד — 85:80 (במחצית הוליכה ריאל — 42:45).

המשחק היה בברצלונה.

● בליגה האיטלקית ניצחה טרסר מילאנו, בחוץ, את ברשציה — 109:114 (61:51). פירנצה הפתיעה בנצחון על קאזרטה — 85:106, ונציה גברה על בנקו רומא — 97:106. דליפגיץ' קלע 51 נקודות. צמרת הטבלה: 1. ראריה — 34 נקודות; 2־3. מילאנו וקאזרטה — 30 נקודות כל אחת.

חולון תנסה למתוח את מכבי ת"א — הערב ביד־אליהו

מאבקים מסקרנים ישלימו הערב את משחקי המחזור ה־16 בליגה הלאומית בכדורסל (החלו אמש במשחק בין אליצור נוהדרוד רמלה והפועל ת"א). המוקד יהיה הערב ב־8 בדו־קרב ביד־אליהו, בין המובילה, מכבי ת"א, והרביעית, הפועל חולון (עם משחק חסר).

החולונים הסובלים מחוסר יציבות ינסו לחולל הפתעה. מכבי ת"א תעשה כל מאמץ, במיוחד אחרי מעידתה במחזור הקודם בגליל־העליון (99:85), כדי להתאושש. עבודה זו יהיה משחק־מבחן מצויין לקראת מאבקה ביום חמישי, בפתיחת הסיבוב השני בבית־הגמר בגביע־האלופות בברצלונה. צפוי דו־קרב לוהט ומרתק. בסיבוב הראשון ניצחה מכבי ת"א — 78:92. ישפטו: ראובן וירובניק ומנשה הרמן.

● משחק מעניין יהיה הערב ב־8.30 בהיכל־הספורט ברוממה, שם תנסה קבוצת הפועל חיפה לנצל את ביתיותה ולגבור על קבוצת־הצמרת של אליצור נתניה. הנתנייתים, שגילו לאחרונה חולשה בכמה ממשחקיהם, ינסו להשתפר על חשבון החיפנים. שחקני הפועל חיפה זקוקים לנצחון כאויר לנשימה כדי להתרחק מהתחתית. בסיבוב הראשון — 72:81 לאליצור נתניה. ישפטו: טור ורניק ויצחק רמות.

● קבוצת הפועל ירושלים, הנאבקת בתחתית תארח ב־8 בבירה את מכבי חיפה. שחקני ירושלים, שנוצחו ברוממה בסיבוב הראשון — 89:78, יצטרכו להיות במיטבם כדי לגמול לחיפנים, שלא תמיד מנצלים את הפוטנציאל שלהם. ישפטו: דוד רגן ונמרוד בריין.

● כדורסלני בית"ר ת"א, השקועים גם הם בתחתית, ישחקו ב־8 בכפר־המכביה נגד קבוצת הצמרת של מכבי רמת־גן. המארחים מועמדים לנצחון. כל תוצאה אחרת תהיה הפתעה. בית"ר ת"א תילחם על נפשה. בסיבוב הראשון — 79:80 למכבי רמת־גן. ישפטו: אברהם זגול ושי שטריקס.

● בנתניה עומדות להיפגש קבוצות הפועל הגליל־העליון ומכבי נתניה. המארחים, הנמצאים במצב של התפוררות, לא יוכלו להוות יריב לריביהם העריסים. מכבי נתניה מאיימת שלא להופיע בגלל משבר כספי. בסיבוב הראשון — 62:95 להגליל. ישפטו: אסא קמינר ואריק וילברברג.

דרבי תל־אביב זוטא בליגה לנשים

משחקי המחזור ה־16 בליגה לנשים בכדורסל ייערכו הערב. בת"א יתקיים ב־8 דרבי־זוטא כשבני־יהודה ת"א תארח את הפועל ת"א (בסיבוב הראשון — 70:72 להפועל ת"א).

שאר משחקים הערב: הפועל חיפה — אליצור קרית־אונו (6.45; 73:78); מכבי קרית־מוצקין — אליצור ת"א (8; 87:46); מכבי ת"א — הפועל גבעת־חיים (8; 66:51); הפועל ירושלים — הפועל גלבוע (8; 61:50); אליצור פ"ת — אליצור ראשל"צ (8; 39:40).

● כדוריד

ישראל — לוכסמבורג 18:27

שרות „על המשמר"

נבחרת ישראל בכדוריד פתחה אמש בהצלחה את הופעותיה באליפות העולם, דרגה ג', בפורטוגל, בשניצחה את לוכסמבורג — 18:27, לאחר 7:13 במחצית.

לישראל הבקיעו: סופר 10; ורד 6; דרוקר 4; דיין 4 וקושניר 3.

הערב תקיים נבחרתנו את משחקה השני מול נבחרת פורטוגל, בעיר גימאראס, ב־11.30 שעון ישראל.

ישראל ופורטוגל התמודדו עד כה בארבעה משחקים. ישראל ניצחה בשלושה מיפגשים ובאחד הפסידה. בבית הישראלי ניצחה שלשום איטליה את לוכסמבורג — 13:28.

הישג מעולה ב־100 משוכות לנשים

את הישג המוצ ביותר בריצת 100 מטר משוכות לנשים באולם קבעה אמש בלנינגראד הסובייטית אורה מוקולובה בזמן של 12.81 שנ'.

השיא הקודם היה 13.12 שנ' של המזרח־גרמניה ארהרט מ־1976.

● נבחרת הכדורגל של מלטה ניצחה בואלטה, במפתיע, את פינלנד — 0:2.

גבת בדרך ללאומית — ניצחה את מוצקין 70:81

קבוצת הפועל איתן גבת עשתה אמש צעד רציני לשובה לליגה הלאומית בכדורסל כשגברה בקרב מוער באולמה, במוקד המחזור ה־15 בליגה הארצית, על יריבתה העיקרית, מכבי קרית־מוצקין — 70:81, לאחר 30:34 במחצית.

1000 צופים עודדו את הקבוצות בגבת. שני כדורסלני מוצקין לשעבר, יעקב דוד ואילן רוקח, הם שהיטו את התוצאה לקבוצתם העונה, הפועל איתן גבת.

מוצקין פתחה היטב והוליכה בדקה ה־11 — 15:19. גבת הי־שוותה ל־21:21 ובמחצית — 30:34. לאחר ההפסקה עלתה גבת ליתרון — 41:58 בדקה ה־28, אולם מוצקין הקטינה ארבע דקות לסיום ל־66:67. או הוכיח בועז ינאי כוחו של נסיון, ויחד עם יעקב דוד, סחפו את גבת לנצחון.

לגבת הירבו לקלוע: דוד 26; רוקח 13; וינאי 12. לקרית־מוצקין: סלילה 14 ומוטי אמישה 13. שפטו: ולצר וברין.

תוצאות נוספות בצפון: הפועל נהריה — הפועל עין־דור/תבור 79:106 (גיל סופר קלע 40 נקודות לנהריה); הפועל בקעת בית־שאן — מכבי כרמיאל 80:91; מכבי תירה — הפועל גד־שמואל 65:72; מכבי בת־גלים — הפועל קרית־שמונה 77:79; אליצור קרית־אתא — הפועל כנרת/עמק־י 70:82.

המוליכה הדרומית, מכבי ראשל"צ, הביסה את הפועל באר־שבע — 74:123, ויריבתה, אליצור קרית־אונו, ניצחה ברמת־השרון — 53:67 (חיים מרקוביץ קלע 30 נקודות לקרית־אונו, מהם 7 סלי 3).

שאר התוצאות בדרום: הפועל גבעתיים — מכבי דרום ת"א 110:113; הפועל נען — הפועל רמת־גן 73:92; מכבי פ"ת — אליצור פ"ת 76:102 (ארז גולדשמידט קלע 31 נקודות למנצחים). הפועל קרית־גת — מ.מ. גבעת־שמואל 79:87.

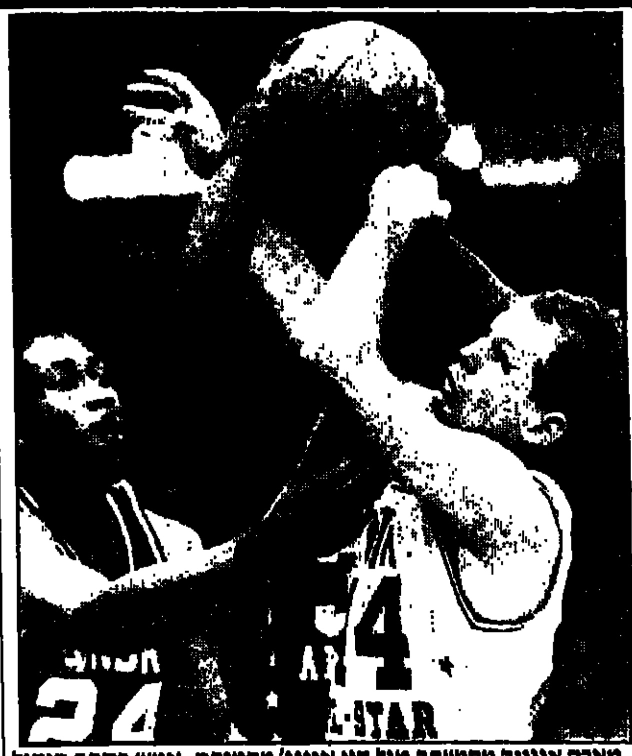

מארק אגוייר מהמערב מול דני איינג' מהמזרח, אמש בקרב הגדול באן.בי.איי. תצלום: איי. פי.

המזרח — המערב 133:138

„אתה הכוכב של הכוכבים" — כך אמר דיוויד שטרן, מנכ"ל ליגת האן.בי.איי. למייקל ג'ורדן, כוכב קבוצת השיקאגו־בולס, שהופיע אמש את נבחרת המזרח לנצחון על כוכבי המערב — 133:138. ג'ורדן קלע 40 נקודות, קלט 6 כדורים חוזרים, ביצע 8 אסיסטים וחטף 6 כדורים.

בתום הרבע הראשון הוליכה המערב — 27:32, אך משחק מעולה של כוכבי המזרח העלה אותם ליתרון במחצית — 54:60.

במשחק זה שבר קארים עבדול ג'אבר את שיא הנקודות של אוסקר רוברטסון במשחקי המזרח נגד המערב, כשקלע במשחקים אלו 246 נקודות.

20 אלף צופים חזו במשחק, שם בלטו עוד דומיניק וילקינס (29 נקודות), ולארי בירד, שהוא קודם־כלן בתחרות קליעות של 3 הנקודות. ראה עמוד 11.

ספורט גם בעמוד 11

אחרי תבוסה לאיטליה 4:1 בבית העליון בגביע־דייוויס

ישראל בקרב־הישרדות נגד הודו בעוד חודשיים

שרות „על־המשמר"

נבחרת הטניס של ישראל, שנוצחה אתמול במאלרמו בבית־העליון בגביע־דייוויס, ע"י איטליה 4:1, תתמודד בעוד כחודשיים בארץ עם נבחרת הודו, שהפסידה אתמול בדלהי לנבחרת יוגוסלביה — 3:2. משחק זה יהיה קרב־הישרדות של שתי הנבחרות בבית־העליון.

קשה עדיין להעריך אם ההודים יבואו למשחק בישראל, לאחר שבשנה שעברה סירבו לארח אותנו ורק בלחץ ההתאחדות הבין־לאומית נסוגו מעמדתם הקשוחה והמשחק שנערך בניו־דלהי הסתיים בנצחון הודו — 0:4.

הישראלים איכזבו אתמול קשות. גלעד בלום הצליח אמנם להפתיע את המחבט מספר 1 של איטליה, פאולו קאנה, במערכה הראשונה, בה ניצח — 4:6, אולם הטניסאי האיטלקי נכנס לתלם וניצח בקלות בשלוש המערכות הנוספות — 1:6, 1:6, 0:6.

במשחק זה הוכרע הקרב כולו כשאיטליה הוליכה — 1:3. למשחק האחרון בין עמוס מנסרורף ופרנצ'סקו קאנצ'ולטי, לא היה ערך, אלא רק יוקרה. האלוף הישראלי, ללא מוטיבציה, נכנע בשתי המערכות — 4:6, 2:6.

הטניסאי הישראלי הוותיק שלמה גליקשטיין, שלא שיחק, אמר אחרי המיפגש: „לאיטלקים היה יתרון ביתי וקהל מעודד. התנאים עבורנו היו קשים, למרות שהדרכנו להתאמן על מגרשי חימר. הנבחרת החזקה יותר זכתה בנצחון לאחר שהתעלתה ביומיים מתוך שלושת ימי המאבק. הגיע לאיטליה לנצח. היא היתה טובה מאתנו. אני מאוכזב. אם־כי ידענו שהאיטלקים פייבוריטים על מגרשי חימר".

— מה יהיה נגד הודו בעוד חודשיים?

● גליקשטיין: „נצחון בבית ישאיר אותנו שנה נוספת בבית־העליון. אני מעריך שננצח את הודו בבית ובעידוד הקהל".

נצחון יוגוסלבי בהודו

איטליה תארח בסיבוב הבא את יוגוסלביה, שניצחה בניו־דלהי את ה„פיינליסטית" הודו — 2:3, תודות לענק שלה, סלובודאן ז'יבויונוביץ', המדורג 23 בעולם. הוא ניצח מכל משחקיו ורק בזוגות הפסיד שתי המערכות מול האחים אמריטראז'.

ז'יבויונוביץ', המיטיב לשחק על משטח־דשא, הכניע את המבוגר שבחבורה, ויג'אי אמריטראג' — 3:6, 4:6, 4:16, לאחר שקרישנאן הישווה ל־2:2, בנצחו את ברונו אורשאר — 4:6, 4:6, 4:6, 3:6.

שבדיה, מחזיקת הגביע, הכניעה את ניו־זילנד — 0:5, ותשחק ברבע־הגמר מול צ'כוסלובקיה, שהשלימה גם היא נצחון חלק — 0:5 על

נבחרות המשנה של ישראל ופולין — היום בכפר־סבא

● כדורגל

מאת ראובן חנניה

נבחרות המשנה של ישראל ופולין בכדורגל יתמודדו היום ב־3 אחה"צ במשחק־ידידות בכפר־סבא.

המאמן הלאומי מיליינקו מיחיץ' שילב בנבחרת זו כמה שחקנים המשתייכים לנבחרת הלאומית, ובצוותא עם השחקנים המצטיינים בנבחרת העתודה, יציב היום הרכב חרשני.

חלוץ מכבי ת"א, אלי דריקס, וכן בלם הנבחרת הקבוע עד לפני שלושה חודשים, מנשה שמעונוב, גם הוא ממכבי ת"א, יחזרו לשחק לאור פציעות ממושכות.

ההרכב הישראלי יהיה: אריה שמיר, שמעון מנחם, יעקב חל, מנשה שמעונוב, אפרים רזיר, מאיר קדוש, יעקב שוורץ, אלי כהן, מאיר צרפתי, אלי דריקס ויגאל מנחם.

במחצית השנייה יוליך מי ג'ינצבורג בין הקורות את אריה שמיר.

ג'ינצבורג ישחק במחצית השנייה כדי להחדיר בו בטחון לקראת המשחק מחרתיים, נגד נבחרתה הלאומית של פולין.

במשחק היום ישפוט עזריה צבי עם הקוונים דני כהן ויהושע לויה.

מיחיץ': אני זקוק לקשר לוחם במשחק נגד פולין

אפשר שאלי כהן ישחק ★ גינצבורג יתייצב בין הקורות ★ מאמצים לשכנע הבלגים שיאפשרו הופעת אוחנה

מאת ראובן חנניה

„לא אופתע אם אלי אוחנה לא יופיע לכל המשחקים בטורניר הקדם־אולימפי באוסטרליה ובניו־זילנד בחודש הבא" — כך אמר אתמול המאמן הלאומי מיליינקו מיחיץ', בתום אימון הנבחרת הלאומית.

זאת לאחר, שנודע שמכלן מעוימה קשיים על הופעתו של אוחנה בנבחרת ישראל.

מיחיץ': גם התייאוס לתוצאה הטובה שהשיגה שלשום נבחרת אוסטרליה, ויריבתה העיקרית של ישראל נגד הקבוצה היוגוסלבית דינאמו זאגרב — 1:3. „זה רק מסביר שהאוסטרלים מתחילים להיכנס אט־אט לתלם" — אמר מיחיץ'.

גם אתמול, כמו מהורמנויות רבות קודמות, פתח המאמן את סגור ליבו (והודיע בפני העיתונאים) על המנטליות ואורח־החיים והספורטיבי, הלוקה בחסר, של השחקן הישראלי.

המאמן רמז כי נוסף לשני השינויים — הצבתו של כוני גינצבורג בין הקורות והכללתו של חלוץ אחר במקום אלי אוחנה שחוזר לבלגיה — צפויים עוד שני חילופים בהרכב הנבחרת לעומת זה שנוצח בשבוע שעבר בחיפה ע"י רומניה — 2:0.

המאמן אמרו „יש יותר מדי כוכבים מחוליית הקישור. אצטרך להכניס שחקן לוחם, אפילו אם זה יהיה לי עוד קשר אחד על חשבון חלוץ" — דבריו של המאמן רמז כנראה על שובו של אלי כהן מהפועל ת"א להרכב הפותח במשחק מחרתיים.

יש לציין עוד כי בשני המשחקים הקרובים של הנבחרת מול פולין ואנגליה יפתח בין הקורות כוני גינצבורג.

שני משחקים ביום שישי

שני משחקים בליגה הלאומית השבוע בכדורגל ייערכו בכבר ביום שישי.

הפועל צפריפים יולח תארח את הפועל פ"ת ובלוד יתמודדו קבוצות הפועל לוד והפועל באר־שבע.

● שחיה

שטינמן קבע עוד שיא בפאריס

שיאן ישראל יוסף שטינמן קבע אמש בפאריס, בתחרות האחרונה של סדרת הבין־לאומיות, תוצאה בהיבט מרות קצרה, אייל שטינמן שיפור 200 מטר בסגנון המעורב, 2:09.08 ...

טלוויזיה

08.00 עד כאן חדשות קול ישראל. 08.05 שעת כושר. 08.15 אורחות (ו' מ') כתבה שיגרתית. 08.40 ראשית קריאה בלי סודות חולם 1. 09.00 אנגלית ה'. 09.20 חשבון מסוט ד' פעולות החשבון וכו'. 10.10 אנגלית ו'. 10.30 רגע עם דודלי לקרוא ולכתוב וכו'. 11.00 ערבית מדוברת (ו"ר ה') למין (א) לענות. 11.15 אנגלית ו'. 11.30 ארץ מולדת בראשית המאבק וכו'. 12.00 אנגלית ה'. 12.25 תלמוד שניים אוחזין בטיא 1 וכו'. 13.00 גיאוגרפיה כללית (ו' מ') ערים דומות ושונות. 13.30 אנגלית (יא' יב') Hello 13.45 .Izrael its Part of Life צרפתית — והעשרה. 14.00 עד כאן חדשות קול ישראל. 14.05 מגע צמיחה רקבון 4. 14.35 רכבת הפתעות. 15.00 קסר מקפתחי משפחת חן משוחות עם דר' חיים עופר. רפנה בת עשר וחצי סוחרת פחד היסטרי מכל טיפול רפואי או בריקה. דר' עופר מלמד אותה ואת בני משפחתה טכניקה מיוחדת בעזרתה ניתן להתגבר על פחדים. 15.40 שעת כושר. 15.50 מאחיים שניות להרשמה לבחינות בגרות. 15.55 גויה פרק 2 צייר המלך. 17.00 ערב חדש. 17.30 „זרבובים" — „עשעשוי בנות". 17.40 „הופה היי" הפעם המופע בבית שמש משתתפים: שלישיית כמו צועני, ספי רינגלר, סליה שפירא, אילנה אביטל, רקדנים מקומיים מבית שמש, ציפי מור וגליה ישי. 18.15 סרט הנפשה „המנטן". 18.35 פסוקי של מקום מבט אל באר שבע. 18.30 „יצור החדשות (ערבית). 18.32 סקירה תכניות (ערבית). 18.35 ספורט (ערבית). 19.30 חדשות (ערבית). 20.00 כותרות מבט. 20.02 „הצפון הרים". 20.30 „נקודת חן" סדרת טיולים בארץ עם אורי רכיר. 21.00 מבט לחדשות. 21.35 „מלך הכיתה" הפרק התשיעי: „עבר לא נקי" מנהל בית הספר דורש מן המורה להסטוריה לעבור קורס בכלכלה — ולא יישלל ממנו רישיון ההוראה. בתוך כך עלה נושא המורסה בעבודות ובבחינות. 22.00 „זה הזמן" — תכנית אירוח שבועית מנחה: רם עברון. 22.50 „בולמן" הפרק הרביעי: „סקרים לבנים" בולמן ולוסי מק'ניגסי מומנים לסטקלאור יארד, כדי לחשור את פרשת היעלמו של סוכן סמוי, שעבד על עסקת נשק אוזידיה־סוריה. 23.40 פסוקו של יום. חדשות הלילה + מוסף הספורט „חצי סינה".

ערוץ 2

08.30 — משפט דמיאניוק שידור ישיר. 18.30 — „בוא אתרי" פרק שביעי (ואחרון). 19.00 — „אנה קרנינה" פרק רביעי. 20.00 — תקציר משפט דמיאניוק (אם ימשכו עיצומי העובדים בטלויזיה. החינוכית נשדר את „הים"). 20.30 — אוסף שירים של: „יס", מישל ג'ורן, פיל קולינס. 21.30 — ריוקו: רחל מרכוס.

רדיו

קול המוסיקה

06.01 צלילי בוקר. 07.09 בהאונה נינוחה — הנרל: קונצ'רטו גרוסו כלה מג'ור אופוס 6 מס' 11; דנצ'י קונצ'רטו מס' 4 בדה מג'ור לחליל ותז; בטהובן: סונטה מס' 3 בלה מג'ור, לצ'לו ופסנתר; ברהמס: סימפוניה מס' 1 בדו מינור. 09.00 קונצרט בוקר — והקדוויליאמס: קונצ'רטו גרוסו אלנה: קונצ'רטו כלי מינור לבנור ותז. ו'. פרלמן/תז. הסיבס. של שיקאגו/ר. ברנטיס. מוצרט: דיברטימנטו מס' 11 ... ברהמס: סונטה לשני פסנתרים ... סיבות מס' 1 כלה מינור לצ'לו ולתז ...

רשת א'

07.30 רדירידרל. 08.05 הסגונה שאונה עם בני הנרל. 08.27 משפט דמיאניוק שידור ישיר מבניני האומה בירושלים. 18.05 שירים עבריים. 18.30 חדשות ויומן ...

רשת ב'

07.00 הבוקר הזה. 08.05 עושים עניין. 09.05 ביקור בית עם רבקה מיכאלי. 10.05 כל צבעי הרשת, מגזין יומי עם עמיקם רוטמן. 12.10 אלףיאלף ביבית, עם אהוד מנור. 13.05 בחצי היום חדשות ופזמונים. 14.05 לראות או לא לראות יומן חדשות לתרבות ולאמנות. 14.30 בת צחוק הורי והנוער. 15.05 שירים ושעורים. 15.55 קראתי ספר קוראים ממליצים. 16.05 יומן כלכלה. 16.30 על מספרים ואנשים, מגזין העסק והחברה. 17.05 רגעי קסם. 18.05 שעה חופשית מגזין שבועי לעניני חגור. 18.45 היום בספורט. 19.00 היום הזה. 19.35 דין ודברים מגזין לעניני חוק ומשפט. 20.05 סולם המדירות מצעד הפזמונים המסורתיים. 22.05 קפר ראשו חידונים מגוונים בהשתתפות המאזינים עם קמוליק רוזן. 00.15 ג'אז ועוד.

גלי צה"ל

06.05 אוניברסיטה משודרת ניסשה־עיונים בתרבות המערב האדם העליון והמידה הנדירה. מרצה: ד"ר רחל שיחור. 06.30 פוקחים עין. 07.07 שבע אפס שבע עם אלכס אנסקי. 08.00 בוקר טוב ישראל. 09.05 אילה בוקר. 10.05 עשר קירים עבריים. 11.05 נכון לעכשיו עם רפי רקוי. 13.05 רו רה יומי. 13.55 40 לאותר" סיפור היום בתש"ת. 14.05 פגישה יומית עם אורלי יניב. 15.05 שירים לתג עם ארז טל. 16.05 ארבע אחר הצהריים. 16.54 באפון מילולי פינתו של אבשלום קור. 17.00 ערב טוב ישראל. 18.05 סרא וסייפא ירחון גלי־צה"ל לענייני ספרות צבאית. 18.45 משהו עולמי מגאון גלי־צה"ל לענייני חוץ. 19.05 שירים מכאן שירים עבריים. 19.57 הודעות לחיילים. 20.05 בעיקר מוסיקה המכללה המוסיקלית. עודד אסף בנושא השפעות המורשות על הזמר המוזמן בארץ. 21.00 מבט לחדשות. 21.30 אוניברסיטה משודרת ניסשה עיונים בתרבות המערב האדם העליון והמידה הנדירה. מרצה: ד"ר רחל שיחור. 22.05 על הרכש ועל הכיסאפ. 23.05 עשרים וארבע — היום שהיה. 23.55 שירת חצות עם יהודה טוקסלי מסאורולוג. 00.55 ציוויר לילה עם אייר לפיד. 02.05 לא רוצים לישון. 05.05 צלילי בוקר.

שידורי צה"ל 2

19.05 רדיו רדיו עם יואב קיטנר. 20.05 צער וחצי תכנית הספורט של גלי צה"ל הכוללת דיווחים ישירים ממשחקי הליגה בכדורסל ופרשנים באולפן. 21.57 הודעות לחיילים. 22.05 הפסקת עשר עם מיכל גיב. 23.05 קול הג'אז הוה.

רשת ג'

06.04 בחורה לאושר להיטים ותיקים. 07.07 שיר בוקר בבוקר שירים עבריים. 09.05 כה, כבר תשעה עם אני אתנו. 10.05 דברים טובים. 11.05 שבעים מי יודעו 12.05 אהבה יומיומית עם יוסי סיאס. 13.05 רק ביני תול

קולנוע

תל־אביב

אסתר: לילה מגניב	5, 7.15, 9.40
אורליו: זיווג משמים	5, 7.15, 9.30
בן־יהודה: חיזור גורלי	4.30, 7.00, 9.30
גת: הקיסר האחרון	3.15, 6.15, 9.15
גורדון: ארסה 11 שלי היא	7.00, 9.30
דקלו חסור	5, 7.00, 9.30
דרייב אין: השוטר מלוס אנג'לס	7.45
הוד: ריקוד מושחת	5, 7.15, 9.30
לימור חדש: ללא מוצא	4.30, 7.15, 9.30
מינמה 1: סגור לרגל שיפוצים	
מינמה 2:	סגור
פאר: יוסף של החוסא	5, 7.30, 9.30
פאר־יפו: חיי כלב	2, 12, 7.15, 9.30
רב־חן:	
חן 1: מעקב צמוד	4, 7.30, 9.50
חן 2: יום בבלכוח	5, 7.25, 9.45
חן 3: אי אפשר לקנות אהבה	11, 2, 4, 7.40, 9.45
חן 4: הנסיבה	
מכבולי הילס	11, 2, 5, 7.40, 9.45
חן 5: מחלון חדר המיטות	11, 2, 5, 7.30, 9.40
שחף: עכבר הבארים	4.30, 7.00, 9.30
תל־אביב: זעם של כבוד	5, 7.15, 9.30
תבלת: אריה	4.30, 7.00, 9.35
לב 1: נערות עובדות	2, 5, 7, 10.00
לב 2: סמפופו	2, 4.30, 7.15, 9.50
לב 3: המשפחה	2, 5, 6, 10.00
לב 4: גורל הרבורים	2, 5, 7.50, 10.00

רמת־גן

אואזיס: מעקב צמוד	4, 6.40, 9.30
לילי: יוסף של החוסא	7.15, 9.30
רב־גן:	
גן 1: ריקוד מושחת	5, 7.20, 9.40
גן 2: יום בבלכודת	5, 7.20, 9.40
גן 3: אי אפשר לקנות אהבה	5, 7.30, 9.40
גן 4: ללא מוצא	6.15, 9.15

ירושלים

אורשון: שחיתות בגדול	4.30, 7.15, 9.30
אורנע: יום בבלכודה	4.30, 9.15
רון: חשוד	4.30, 7.00, 9.00
בית אגרון:	
איפ.סי. חבר כמכבב אחר	16.00
סדי ביזור	18.15
אלגרו כון טרופו	20.00
פאריס—טקסאס	21.10
כפיר: חיזור גורלי	4.00, 7.00, 9.30
אורגיל: הקיסר האחרון	4.30, 7, 9.00
מיטשל: עכבר הבארים	7.00, 9.00

סמדיר: מלאכים בשמי ברלין	7.00, 9.15
הבירה: סגור לרגל שיפוצים	
אריון	
אור 1: זעם של כבוד	4.10, 7.15, 9.15
אור 2: דיווג משמים	4.10, 7.00, 9.10
אור 3: מחלון חדר המיטות	4.10, 7.00, 9.00
אור 4: יוסף של החוסא	4.30, 7.00, 9.00
אור 5: שרותים אישיים	4.10, 7.00, 9.00
עדן: אבא גנוב	4.30, 7, 9.00
תיאטרון ירושלים:	
מאגו + ז'אן דה פלורט	18.45, 21.45

חיפה

אורה: להיסה רועמת	4.30, 7.00, 9.15
חן: לילה מגניב	4.30, 7.00, 9.00
עצמון 1: עכבר הבארים	4.10, 7.00, 9.15
עצמון 2: שגעון בהלל	4.10, 7.00, 9.15
עצמון 3: הבלתי משוחדים	4.30, 7.00, 9.15
רון: חיזור גורלי	4, 6.30, 9.00
אורלי: יום במלכודת	6.45, 9.15
קרן אור המחודש:	
יופי של החוסא	7.00, 9.15
פאר: מעקב צמוד	5.00, 7.30, 9.30

נתניה

שרון: ללא מוצא	5, 7, 9.15

חולון

מגדל: תיור גורלי	5, 7.15, 9.30
מגדל: מעקב צמוד	6.00, 9.00
ארמון: נקמתו של חייל	5, 7.30, 9.30

בת־ים

עצמאות: ריקוד מושחת	5, 7.15, 9.30

הרצליה

היכל: חיזור גורלי	5.00, 7.15, 9.30

פתח־תקוה

היכל 1: חיזור גורלי	5, 7.15, 9.30
היכל 2: עכבר הבארים	5.00, 7.15, 9.30
היכל 3: ריקוד מושחת	7.15, 9.30

עפולה

מוסתרון: מגדל הרבורים	9.00

ראשון־לציון

רון 1: חיזור גורלי	7.30, 9.30
רון 2: שגעון בהלל	7.30, 9.50

תיאטרון

הבימה — התיאטרון הלאומי

הערב יום ב', 8.2

מורלת אפרת: 20.30

הפרדיס: 20.30

אנשים קשים — בתיאטרון ירושלים: 20.30

עם מנחם סרי. 14.05 לי ולך שיר וברכה. 15.05 חריש, חריש ועיתורס. 16.05 הצגה יומית עם יקיר אביב. 18.06 מצעד הבצערים תוכורות מזומנים לקראת יום העצמאות. 21.05 קצת אחרת סוף בתקדם עם אורלי ווורג. 23.05 הלילה הוא שירים.

מבניני האומה בירושלים. 19.05 סיכום המשנה היומית. 19.30 שירורים לעולים. 22.05 לכל אדם כוכב עם האסטרולוג אילן פקר.

שרותים ● עזרה ● תחבורה

תורנות בתי־מרקחת

בת־ים: קפ"ח — עין יהב 2, חולון.

חולון: אורון — הפעיין 52.

ירושלים: ם. זאב — שד' משה דיין 18.

נתניה: קפ"ח — ברודצקי 21.

פתח־תקוה: קפ"ח — חיים עוזר.

רמת־גן: קפ"ח — שד' המעור 26.

תל־אביב: הבימה — רוטגוף 17. קפ"ח — אסטורום 7.

חיפה: יבנה — אבן סינא 7.

רעננה—כ"ס: שולי — א. יפה, רעננה.

תורנות בתי־חולים

תל־אביב והמרכז

● בית החולים ע"ש סיבא תל־השומר — כל המחלקות — כל השבוע.

● בית החולים בילינסון, פתח־תקוה — כל המחלקות — כל השבוע.

● בית החולים ע"ש יוקת, תל־אביב — בימים ב', ד', ו' — כירורגיה ופנימית. ילדים — כל השבוע.

● בית החולים איכילוב, תל־אביב — בימים א', ג', ה' שבת — כירורגיה ופנימית.

● בית החולים (וולפסון, חולון — כל המחלקות — כל השבוע.

● בית החולים אסף הרופא — כל המחלקות — כל השבוע.

נתניה

● בי"ח לניאדו נבגא בתורנות למקרים דחופים — כל השבוע, כולל שבת.

ירושלים

ביקור חולים — ילדים, תרמה ע"כ — פנימית, כירורגיה, אורתופדיה, עיניים, משגב לדך — נשים.

מוקד קוסיות בלילות

המוקד יפעל בימים א'־ה' בין 20.00—06.00, ביום ו' 15.00—06.00. טלפונים: 03־431300, 03־431300

"ער ביוד" — ארון קשובות בטלפון לילד ולנוער — קו לנוער במצוקה: ירושלים — 02־243158; ת"א — 24 שעות (241 226011); חיפה — 04־229488 (20.00—11.00); גליל מערבי — 04־923321

קו פתוח לחיים במצוקה: מיסר בי רעב — טל. 232752

„קו פתוח" — ארון קשבת לילדים ובני־נוער: 03־281680 (24 שעות)

עזרה ראשונה

עזרה ראשונה לשיניים שליד והתמי לרפואת שיניים בישראל

בתל־אביב — בימים א'—ה' בין השעות: 21.00—23.00. בלילות שבת ובערבי חג בין השעות: 24.00—18.00. בשבתות וחגים בין השעות: 15.00—21.00.

הכתובת: רח' בר־כוכבא 49, טל' 284649. בחיפה: רחוב הגפן 26, קומה ג', טל: 523166, פתוחה מדי יום ביומו, כולל ערבי שבתות, שבתות וחגים מ־20.00 עד 23.00 בערב.

מרפאת שיניים לעזרה ראשונה המרפאה פתוחה כל יום כולל שבתות וחגים בין השעות: 9.00—24.00. אחרי חצות בתאום טלפוני מלבר.

רייבנוף מסור שער 3 (ליד המטבחה) קומה א', טל: 03־285832, 294869.

מרכז סיוע לקרבנות אונס

לנפגעות והאזור השרון, טל' 052־32431 בימים א'—ה' בשעות 17.00—21.00.

עזרה ראשונה נפשית

ער"ן ירושלים — טל' 02־233171; ער"ן תל־אביב — טל' 03־5461111; ער"ן ילדים ונוער ת"א — טל' 03־261113; ער"ן חיפה — טל' 04־672222; ער"ן באר־שבע — טל' 057־418111; ער"ן נתניה — טל' 053־35516

סילוק מוקשים

מוקד קת"א למקרים דחופים — טל' 106.

מד"א

ירושלים, ת"א, חיפה — טל' 101. רמת־גן, בני־ברק, גבעתיים — טל' 5781111; לוד, רמלה — 101; טל' 08־221922; עפולה — טל' 065־21434, טבריה — 101; טלפון — 101, טלפון — 04־931401; נתניה — טל' 06־833333; בת־ים — טל' 5511111; באר־שבע — טל' 057־74767; שדה בנדא רת, טל' 03־510840.

משטרה

ירושלים, תל־אביב, חיפה, רמת־גן, בני־ברק, חולון, פתח־תקוה — טל' 100. באר־שבע, נהריה, נתניה, טבריה — טל' 100, אילת — 244, חדרה — 22444.

רכבות

מירושלים לבני־ברק וחיפה: בימים א'־ה': 16.00; בימי ו' וערבי חג: 11.10

מחיפה לבני־ברק וירושלים: א'—ה' 7.00

מתל־אביב לחיפה: בימים א'—ה': 6.00, 7.00, 8.00, 9, 6, 9.00 ...

מתל־אביב לנהריה: בימים א'—ה': 6.00, 8.00, 12.00, 14.00, 16.00; בימי ו' וערבי חג: 6.00, 8.00, 12.00

מחיפה בת־גלים לתל־אביב: בימים א'—ה': 6.00, 6.50, 7.30, 8.10, 10.00 ...

מנהריה לחיפה ותל־אביב: בימים א'—ה': 4.30, 8.05, 10.40, 14.35, 16.35, 18.35; בימי ו' וערבי חג: 9.05, 10.35

* הרכבת תפעל בימי א' משעה 8.30 ...

הודעות

הוועדה המקומית לתכנון ולבניה פתח תקוה

הודעה

על פי סעיף 149(1) לחוק התכנון והבניה תשכ"ה—1965

ניתנת בזה הודעה, כי הוגשה לוועדה המקומית לתכנון ולבניה פ"ת בקשה למתן הקלה בגוש 6715 חלקה 55 ברח' כץ — בקזנצי מס' 17. לפי תכנית המתאר החלקה הנ"ל נמצאת באזור מסחרי, בו מותר להקים 2 בנייני דיור בני 4 קומות על עמודים 110% בניה 11.45 דירות בכל בנין. בקשת בעלי החלקה היא להתיר להם להקים 2 בנייני דיור בני 4 קומות על עמודים 114,93% בניה 12 דירות בכל בנין. כל מי שיש לו התנגדות לבקשה הנ"ל, יואיל להגישה לוועדה תוך 15 יום מפרסום הודעה זו.

ר. תבורי, יו"ר הוועדה המקומית לתכנון ולבניה — פ"ת

הוועדה המקומית לתכנון ובנייה רעננה

הודעה לפי סעיף 149 לחוק התכנון והבנייה תשכ"ה—1965 (להלן: החוק)

ניתנת בזה הודעה כי בהתאם לסעיף 149 לחוק, כי הוגשה לוועדה המקומית לתכנון ובנייה רעננה ולהלן. הוועדה המקומית) בקשה להיתר בנייה בגוש 6587, חלקה 127, רח' אהרון קציר 11 מבוקשת הקלה בקומה מפולשת 8.5%, משטח המגרש, דהיי־ינו 68.5% במקום 60% המותרות לפי תכני־ית רע/1/212.

כל המעוניין רשאי לעיין בתכנית במשרדי הוועדה המקומית רעננה במקום ובימים שהמשרדים האמורים פתוחים לקהל.

כל הרואה עצמו נפגע מהקלה זו רשאי להגיש התנגדותו להתרת ההקלה הנ"ל תוך שבועיים מתאריך הודעה זו לוועדה המקומית במשרדי העירייה.

ב. וולפוביץ — יו"ר הוועדה לתכנון ובנייה

מרחב תכנון מקומי כפר־סבא

הודעה על־פי סעיף 149 לחוק התכנון והבנייה תשכ"ה—1965 בדבר בקשה להקלה ושימוש חורג

הוועדה המקומית לתכנון ולבנייה כפר־סבא מודיעה בזה כי הוגשה בקשה להתיר על חלקה/ות 106 בגוש 6428 רחוב חצרות הדר מס' 6 הקלה/ות כלהלן: הרחבת יחידת דיור בנוין בן 4 יחידות דיור ע"י תוספת קומה מעל דירתו.

כל המעוניין יוכל לעיין בבקשה הנ"ל ובתכניות המצורפות אליה, במשרדי הוועדה המקומית בכפר־סבא, רחוב ויצמן 137, בשעות קבלת־קהל, ללא כל תשלום וכן רשאי להגיש התנגדות למתן ההיתר המבוקש.

התנגדויות מנומקות בשני העתקים אפשר להמציא לוועדה המקומית לתכנון ולבנייה כפר־סבא, עד לתאריך שבועיים מיום הפרסום.

יצחק ולך — יו"ר הוועדה המקומית לתכנון ולבנייה, כפר־סבא

הוועדה המקומית לתכנון ובניה רעננה

הודעה לפי סעיף 149 לחוק התכנון והבנייה תשכ"ה—1965 להלן החוק:

ניתנת בזה הודעה כי בהתאם לסעיף 149 לחוק, כי הוגשה לוועדה המקומית לתכנון ובניה רעננה (להלן הוועדה המקומית) בקשה להיתר בניה בגוש 6579 חלקה 270, מבוקשת הקלה 6% משטח המגרש דהיינו 31% במקום 25% המותרים לפי תכנית רע/1/א.

כל המעוניין רשאי לעיין בתכנית במשרדי הוועדה המקומית רעננה במקום ובימים שהמשרדים האמורים פתוחים לקהל.

כל הרואה עצמו נפגע מהקלה זו רשאי להגיש התנגדותו להתרת ההקלה הנ"ל תוך שבועיים מתאריך הודעה זו לוועדה המקומית במשרדי העירייה.

ב. וולפוביץ, יו"ר הועדה לתכנון ובניה

חוק התכנון והבניה תשכ"ה—1965

מרחב תכנון מקומי המרכז

הודעה בדבר אישור שינוי תכנית מתאר מקומית

נמסרת בזה הודעה, בהתאם לסעיף 117 לחוק התכנון והבניה, תשכ"ה—1965, כי הועדה המחוזית לתכנון ולבניה, אישרה, באישור שר הפנים שינוי תכנית מתאר מקומית הנקראת: „שינוי תכנית מתאר מקומית מס' מס/6004". ואלה הם השטחים הכלולים בשינוי התכנית: גוש 6093 חלקות 142—88, 86—62, 26, 21, 321, 318, 316—310, חלק מחלקה 152, נחלת יהודה.

עיקרי הוראות שינוי התכנית: שינוי יעוד משטח חקלאי לאזור מגורים, מסחר מוסד ובניני ציבור. אחוד וחלוקה עפ"י סמן 5 לחוק.

ההודעה על הפקדת שינוי התכנית יחד עם התשריט המצורף אליו, פורסמה בילקוט הפרסומים מס' 3373 התשמ"ח עמ' 3059 ובעתון בוקר „שער" מתאריך 26.8.86 ובעיתון ערב „הדשות" מתאריך 26.8.86 בשפה העברית ובעתון בוקר נוסף „על המשמר" מתאריך 26.8.86 בשפה העברית.

שינוי התכנית האמור בצורה שבה אישרה הועדה המחוזית, ביחד עם התשריט המצורף אליו, הופקד במשרדי הועדה המחוזית והאמורה וכן במשרדי הועדה המקומית לתכנון ולבניה וכל המעוניין רשאי לעיין בו, ללא תשלום בימים ובשעות שהמשרדים האמורים פתוחים לקהל.

ר. שיש, יו"ר הועדה המחוזית לתכנון ולבניה מחוז המרכז

חוק התכנון והבניה תשכ"ה—1965

מרחב תכנון מקומי תמר רמת נגב

הודעה בדבר אישור שינוי תכנית מפורטת

נמסרת בזה הודעה בהתאם לסעיף 117 לחוק התכנון והבניה, תשכ"ה—1965, כי הועדה המחוזית לתכנון ולבניה מחוז הדרום, החליטה באישור שר־הפנים לאשר שינוי תכנית מפורטת הנקראת מס' 139/03/10 שינוי מס' 5.

עיקרי הוראות השינוי:

א. עדכון התכנית המפורטת, והמאושרת עין בוקק חשמ' 1979/80 בהתאם לשינויים שאושרו ועבודות שבוצעו בשטח.

ב. עדכון ייעודי השטחים לפי פרוגרמת משרד התיירות.

ג. הקצאת שטח אספציונלי לשימוש חליפי לשימושי בריכה מס' 5 בהתאם למצבה העתידי.

ה. קביעת קריטריות פיתוח.

ואלה הם השטחים הכלולים בתכנית: שטח התכנית: כ־856 דונם עין־בוקק.

אשר הודעה על הפקדתו ביחד עם התשריט המצורף אליו פורסמה בילקוט פרסומים מס' 3431 מיום 26.2.87 עמוד 1106, השינוי האמור שבה — הועדה המחוזית אישרה אותו. ביחד עם התשריט המצורף אליו, הופקד במשרדי הועדה המחוזית האמורה וכן במשרדי הועדה המקומית לתכנון ולבניה תמר ורמת־נגב החיכונה. כל המעוניין רשאי לעיין בה ללא תשלום, בימים ובשעות שהמשרדים האמורים פתוחים לקהל.

שלום דנינו, יו"ר הועדה המחוזית לתכנון ולבניה מחוז הדרום

חוק התכנון והבניה תשכ"ה—1965

הועדה המקומית לתכנון ולבניה

תל־אביב—יפו

הודעה לפי סעיף 149 לחוק התכנון והבניה תשכ"ה—1965

ידיע מודיעים בזאת כי הוגשה לועדה המקומית לתכנון ולבניה תל־אביב—יפו בקשה ליתן אשור לשימוש חורג מגורים למשרד עורכי־דין בקומה ד' לתקופה של 5 שנים, ברח' בילו מס' 52 גוש 1965 חלקה 80.

תיק בנין 7/0087־052

בקשה מס' 871382

כל קרקע או בנין או המחזיק בהם שיש לו התנגדות לתוצאה היתר/אשור הנ"ל במקום זה רשאי להגיש לועדה המקומית לתכנון ולבניה תל־אביב—יפו, שד' בן גוריון 68, את התנגדותו המנומקת ולציין כתובתו המדויקת וטלפון. התנגדויות תתקבלנה תוך 14 יום מתאריך פרסום הודעה זו והוגבאנה לדיון בפני הועדה.

י. כספי, סגן ראש העיריה, יו"ר הועדה המקומית לתכנון ולבניה — תל־אביב—יפו

חוק תתכנון ובניה תשכ"ה—1965

מרחב תכנון מקומי המרכז

הודעה בדבר הפקדת שינוי תכנית מתאר מקומית

נמסרת בזה הודעה, בהתאם לסעיף 89 לחוק תכנון ובנייה תשכ"ה—1965, כי במשרדי הועדה המחוזית לתכנון ובניה, מחוז המרכז ובמשרדי הועדה המקומית לתכנון ובניה המרכז מופקד שינוי תכנית מתאר מקומית הנקראת: „תכנית מספר מס/8619". השטחים הכלולים בתכנית והמקומות שבהם נחלת יהודה, גוש 3628 חלקות 75.

עיקרי הוראות התכנית:

א. שינוי אתר מתחם לפי R6 לאזור מגורים א' ושטח ציבורי.

ב. התוית דרכים חדשות.

ג. קביעת הוראות בניה לאזורים השונים.

כל המעוניין רשאי לעיין בתכניות, בימים ובשעות שהמשרדים האמורים פתוחים לקהל. כל מעונין בקרקע בבנין או בכל פרט תכנוני אחר הרואה עצמו נפגע על ידי התכנית, וכן כל הזכאי לכך על פי סעיף 100 לחוק, רשאי להגיש התנגדות במשרדי הועדה המחוזית תוך חודשיים מיום פרסומה של הודעה זו ברשומות. התנגדות לתכנית לא תתקבל ולא תידון אלא אם כן הוגשה בכתב בפירוט הנמקות ובלווי תצהיר המאמת את העובדות שעליהן היא מסתמכת.

רב שיש, יו"ר הועדה המחוזית לתכנון ובניה מחוז המרכז

חוק התכנון והבניה תשכ"ה—1965

מרחב תכנון מקומי מרכז

הודעה בדבר אישור שינוי תכנית מתאר מקומית

נמסרת בזה הודעה, בהתאם לסעיף 117 לחוק התכנון והבניה, תשכ"ה—1965, כי הועדה המחוזית לתכנון ולבניה, מחוז המרכז, אישרה, באישור שר הפנים, שינוי תכנית מתאר מקומית הנקראת „תכנית מתאר מקומית, מס' מס/8005". ואלה הם השטחים הכלולים בשינוי התכנית: גוש 3628 (חלק) 3692 (חלק) 6082, 6083, 6094—6096, בשלמות, נחלת יהודה.

עיקרי הוראות שינוי התכנית: להתאים את מערכת הישוב הקיים, להביא לגידול מספר התושבים עד כ־6000 תושבים תוך שמירת האופי הכפרי של הישוב וכו'.

ההודעה על הפקדת שינוי התכנית יחד עם התשריט המצורף אליו, פורסמה בילקוט הפרסומים מס' 3240 התשמ"ה עמ' 3236 ובעתון בוקר „הצופה" מתאריך 28.7.85 ובעיתון ערב „חדשות" 28.7.85 בשפה העברית ובעתון בוקר נוסף „על המשמר" מתאריך 28.7.85.

שינוי התכנית האמור בצורה שבה אישרה הועדה המחוזית, ביחד עם התשריט המצורף אליו, הופקד במשרדי הועדה המחוזית והאמורה וכן במשרדי הועדה המקומית לתכנון ולבניה וכל המעוניין רשאי לעיין בו, ללא תשלום בימים ובשעות שהמשרדים האמורים פתוחים לקהל.

רב שיש, יו"ר הועדה המחוזית לתכנון ולבניה מחוז המרכז

המזכיר הראשי של בתיהמ"ש בת"א והמרכז מואשם בשוחד, גניבה, זיוף ושוחד מיני

מאת תמיר שפר,
כתב עתי"ם

יחיאל בן־עמי, המזכיר הרא־שי של בתי־משפט השלום באי־זור תל־אביב והמרכז, מואשם בקבלת שוחד וטובות הנאה, גניבה בידי עובד ציבור, קבלת דבר במירמה, זיוף מסמכים, שיבוש הליכי משפט, קשירת קשר להשמיע על שופט, קבלת שוחד מיני ועוד.

אתמול הגישה התובעת, עו"ד הלנה ביילין מפרקליטות מחוז המרכז, את כתב האישום נגדו, המשתרע על פני 21 עמודים וכולל בתוכו 13 סעיפי אישום, שבוצעו, לטענת התובעת, ב־5 השנים האחרונות.

הדיון נערך באולמו של השופט המחוזי אריה סגלסון, ובמהלכו הגישה התובעת ביילין גם בקשה להארכת מעצרו של בן־עמי עד תום ההליכים המשפטיים נגדו. לפי בקשת הסנגורית, עו"ד נירה לירסקי, נידחה הדיון בשבועיים, כדי לאפשר לה לעיין בחומר הרב.

בכתב־האישום מוזכרים גם אברהם פלאי, מזכיר בית־המשפט לתעבורה בתל־אביב, שנגדו כבר הוגש כתב־אישום בפרשייה זו, ראובן רוזנברג, מזכיר בית־המשפט בפתח־תקווה, ארנון בקשי, מזכיר בית־המשפט בבת־ים, ו"המאכר" יהודה פרנקל. על־פי כתב־האישום סייעו הארבעה לבן־עמי בפרשיות שונות בהן עבר עבירות.

יהודה פרנקל יהיה עד מדינה במשפט זה. בימים אלה מתגבשת החלטה בפרקליטות מחוז המרכז להגיש כתבי־אישום גם נגד רוזנברג ובקשי.

על־פי כתב־האישום פנה בן־עמי במקרים רבים לאברהם פלאי, מזכיר בית־המשפט לתעבורה בתל־אביב שהיה כפוף לו, וביקש ממנו "לטפל" עבורו בתיקי תעבורה של מקורביו. בכתב־האישום נטען, כי בן־עמי אף ביקש מפלאי לפנות לשופטי תעבורה ולומר להם שמדובר באנשים מטעמו.

גניבת סחורות מעוקלות

בן־עמי מואשם, כי החל מ־1982 החל לגנוב פריטים מעוקלים מהמחסנים עליהם הוא ממונה, כשראובן רוזנברג וארנון בקשי מסייעים בידו במעשים אלה. הוא נהג במקרים אחרים לזייף מסמכים, כדי לטשטש את עקבות הגניבה. במקרים אחרים, הוא ניצל אי התאמה ברישומי הסחורות המעו־קלות ובשאר המקרים כלל לא טרח להסתיר את דבר הגניבה. כמו־כן הוא נאשם, כי במקרים אחרים נהג להעריך את שווי הסחורות המעוקלות שהוצאו למכירה פומבית במחיר התחלתי נמוך במיוחד, אשר היה אמור לעלות על פי הצעות הקונים במהלך המכירה הפומבית. אותם פריטים לא הציג בן־עמי במכירה, אולם לאחריה מילא מסמכים, בעזרתם של בקשי ורוזנברג, לפיהם נמכרו פריטים אלה במהלך המכירה הפומבית לאדם זר. בפעמים אחרות נהג להכריז על מחיר התחלתי גבוה ביותר לפריטים בהם חפץ, וכך מנע את קנייתם במכירה הפומבית.

יחסים אינטימיים

בן־עמי גם קשר קשרים עם שלושה אנשים נוספים, שתמורת טיפול בענייניהם השונים בבתי־המשפט העניקו לו בין השאר מפתחות לדירות שונות, בהן נהג לקיים יחסים אינטימיים עם אחת הפקידות בבית־משפט השלום בתל־אביב. בכתב־האישום נטען, כי בן־עמי נהג "לעזור" לאותה פקידה, בעלה ומקורביה, בקשר לעניינים שונים בבית־המשפט. כך למשל קיבלה הפקידה דו"ח תנועה על מעבר במעבר חצייה ברמזור אדום. היא פנתה לבן־עמי, וזה לאחר שעות ספורות התקשר אליה ואמר כי היא יכולה "לראות את הדו"ח כמבוטל".

בנוסף לכך, היטיב בן־עמי עם שתי פקידות נוספות איתן היו לו "קשרים מיוחדים". במסגרת הטבות אלה הוא החתים עבור אחת מהן כרטיסי נוכחותם בעבודה, גם בשעות בהן לא עבדה, ואילו לשניה איפשר, בניגוד לחוק, לבדוק פריטים מעוקלים המיועדים למכירה פומ־בית.

הוא גם מואשם בשיבוש הליכי משפט, כששינה תאריכים, בהם היה אמור להשפט מנהל קבוצת הכדורגל, "מכבי ארזים", בה מתאמן בנו. שינוי התאריכים הביא לכך שאחת מהרשעותיו של מנהל הכדורגל לא נקלטה בגליון ההרשעות, וכך נידון המנהל על עבירות תנועה לקנס כספי בלבד ולא לשלילת רשיון בפועל, שהיא חובה על פי החוק במקרה כזה.

טלקס

● **ח"כ כץ־עוז: לצאת מעזה**

באין הדברות [illegible] ישראל לירדן, בחסות [illegible] או ללא חסות, יש [illegible] מקדים של פתרון [illegible] עזה – הכריז סגן שר [illegible] אברהם כץ־עוז במפגש [illegible] כיתות י"ב בבית־הספר [illegible] שער הנגב.

לדבריו, על ישראל [illegible] מרצועת עזה בתוך שנה [illegible] כך יש להודיע [illegible] הרצועה. כדי שבטחון [illegible] ייפגע הוא מציע להקים [illegible] מועצה מנהלת שתהיה [illegible] מנציגי התושבים [illegible] ישראל, מצרים וארה"ב [illegible] שהירדנים יביעו רצונם [illegible] במועצה המנהלת [illegible] ברחוב. תוך 20 שנה [illegible] המועצה המנהלת [illegible] עזה על גורם. [illegible]

● **המנהל האמנותי של תיאטרון חיפה ייבחר בסוף השבוע**

מועצת המנהלים של [illegible] העירוני חיפה תתכנס [illegible] הקרוב כדי לבחור את [illegible] האמנותי של התיאטרון [illegible]

בפני חברי מועצת [illegible] תוצג מועמדותם של [illegible] הבמאי היהודי־איטלקי [illegible] טופאנו (59) והבמאי [illegible] מיכה לבינסון (37). [illegible] כמועמדים לתפקיד [illegible] החיפוש המיוחדת [illegible] אטרון, לאחר התפטרותם [illegible] המנהלים האמנותיים [illegible] יהושע סובול וגדליה [illegible] בות הסערה שקמה [illegible] ההצגה "סינדרום ירושלים". [illegible]

● **היום "מצעד הפרוטות" של איל"ן**

"מצעד הפרוטות" [illegible] אילין – איגוד ישראלי [illegible] נפגעים – יערך היום [illegible] הארץ ויעדו 4 מיליון [illegible] "המצעד" נערך בסיסמה [illegible] חיים לנכה".

את המיבצע מארגנים 70 אלף [illegible] אילין והוא מקיף אלפי מתנדבים [illegible] מבוגרים ובני־נוער. קבוצת אישי ציבור – ובראשה [illegible] קציר, נשיאה הרביעי של מדינת ישראל – פנתה לציבור בקריאה להיענות למתרימים בכל הארץ [illegible] נדיבה.

הועדה המקומית לתכנון ולבניה
פתח תקוה
הודעה
על פי סעיף 149(1) לחוק התכנון והבניה תשכ"ה־1965
ניתנת בזה הודעה, כי הוגשה לועדה המקומית לתכנון ולבניה [illegible] בגוש 6714 [illegible] ברח' הלוי מס' 8.
[illegible]
ר. תבורי, יו"ר הועדה המקומית לתכנון ולבניה

חוק התכנון והבניה תשכ"ה־1965
הועדה המקומית לתכנון ולבניה
תל־אביב־יפו
[illegible]

ליוסי אלעזר ומשפחתו
משתתפים בצערכם במות
האב
בית רמת השופט

במלאת שלושים
לפטירת יקירנו
פרופ' פנחס אפרתי ז"ל
יתקיימו ביום רביעי 10.2.88 בשעה 16.30 גילוי מצבה
בבית העלמין החדש ברחובות
ואזכרה בשעה 18.00 באולם ההרצאות הגדול
בבית־חולים קפלן רחובות
מוקירי זכרו מוזמנים
המשפחה

לקיבוץ נגבה, לנחמן והמשפחה
משתתפים בצערכם במות
חמדה
חברים בקיבוץ אילון

לחברינו יוסי חיה והילדים
אתכם באבלכם על מות האב
עזרא אלעזר
קיבוץ רמת־השופט

לאליהו ופרידה חלופוביץ
אתכם בצער במות האב
יעקב
בניבר
קיבוץ רמות מנשה

לגיורא לוברני והמשפחה
משתתפים בצערך במות
חמדה
קיבוצי השומר הצעיר

משרד התעשיה והמסחר

מחירים מירביים לאבקת מרק, מרגרינה, סוכר ובירה

בתוקף מיום כ' בשבט תשמ"ח, 8 בפברואר 1988

אבקת מרק

המצרך	המשקל	האריזה	טור א' המחיר בש"ח במכירה לצרכן כולל מע"מ	טור ב' המחיר בש"ח במכירה לצרכן באזור אילת
אבקת מרק בשר או עוף או פטריות מתוצרת "ויטה" או "תלמה"	400 גרם	מיכל פלסטי או זכוכית	6.14	5.34
אבקת מרק בשר או עוף או פטריות מתוצרת "אסם"	400 גרם	מיכל פלסטי	6.18	5.37
אבקת מרק ירקות מתוצרת "אסם"	400 גרם	מיכל פלסטי	4.87	4.23
אבקת מרק ירקות מתוצרת "תלמה" או "ויטה"	400 גרם	מיכל פלסטי	4.84	4.21
אבקת מרק פטריות מתוצרת "תלמה"	1 ק"ג	שקית	12.77	11.10
אבקת מרק בשר או עוף מתוצרת "אסם" או "תלמה"	1 ק"ג	שקית	12.77	11.10
אבקת מרק בשר או עוף מתוצרת "ויטה"	1 ק"ג	שקית	12.68	11.03
אבקת מרק ירקות מתוצרת "אסם"	1 ק"ג	שקית	9.38	8.16
אבקת מרק ירקות מתוצרת "ויטה"	1 ק"ג	שקית	9.36	8.14

מרגרינה

המצרך	האריזה	הכמות	טור א' המחיר בש"ח במכירה — לקמעונאי ללא מע"מ	טור א' — לצרכן כולל מע"מ	טור ב' המחיר בש"ח במכירה — לקמעונאי באזור אילת	טור ב' — לצרכן באזור אילת
מרגרינה עם או בלי מלח	חבילה	200 גרם	0.39	0.51	0.39	0.44
מרגרינה לאפיה או בטעם חמאה	חבילה	200 גרם	0.39	0.51	0.39	0.44
מרגרינה עם או בלי מלח	גביע	250 גרם	0.55	0.72	0.55	0.63
מרגרינה בטעם חמאה	גביע	250 גרם	0.55	0.72	0.55	0.63
מרגרינה דלת קלוריות	גביע	250 גרם	0.42	0.54	0.42	0.47
מרגרינה עם חלב	חבילה	200 גרם	0.43	0.56	0.43	0.49
מרגרינה עם חלב	גביע	250 גרם	0.62	0.81	0.62	0.70

בירה

המצרך	התכולה	האריזה	טור א' המחיר בש"ח במכירה לצרכן כולל מע"מ	טור ב' המחיר בש"ח במכירה לצרכן באזור אילת
בירה "נשר"	48 ס"ל	בקבוק	0.48	0.42
בירה "גולדסטאר"	35 ס"ל	בקבוק חוזר	0.45	0.39
בירה "גולדסטאר"	48 ס"ל	בקבוק חוזר	0.58	0.50
בירה "מכבי"	33 ס"ל	בקבוק או פחית	0.93	0.81
משקה לתת (מאלט)	48 ס"ל	בקבוק	0.43	0.37

סוכר

המצרך	המשקל	טור א' המחיר בש"ח במכירה לצרכן כולל מע"מ	טור ב' המחיר בש"ח במכירה לצרכן באזור אילת
סוכר	1 ק"ג	0.76	0.66

אש"ף: עשרות ישראלים יפליגו ביום ד' ב"ספינת המגורשים"

כ־200 מגורשים ועוד כמה מאות אישים, ביניהם כנראה ברונו קרייסקי והכומר ג'סי ג'קסון, יהיו על סיפונה ● הבישוף הצרפתי גיין שנתן חסותו לספינה מוכן לעלות גם על ספינת נפגעי הטרור

מאת ארנון יפה, כתב "על המשמר" בצרפת, וסוכנויות הידיעות

פאריס. — נציג אש"ף בפאריס, איברהים סוס, אמר אתמול, כי עשרות ישראלים יפליגו בספינת המגורשים של אש"ף שתצא מפיראוס בדרכה לישראל.

ראש הנציגות הדיפלומטים של אש"ף באתונה, פואד אליביטאר, מסר אתמול לסוכנות הידיעות הצרפתית, כי אונייה זו, שתקבל את השם "ספינת השיבה", תפליג מפיראוס, "אולי אחרי הצהריים", שכן יש להמתין לאישים השונים ולעתונאים שהוזמנו.

עם זאת סירבה נציגות אש"ף למסור פרטים נוספים כלשהם על שם האונייה וחברת הספנות שהיא שייכת לה. פרטים אלה יפורסמו ברגע שהמוזמנים יהיו על סיפון האונייה.

הספינה אמורה להפליג תחילה לקפריסין, ולאחר מכן לחוף מול חיפה, בלי לצאת מהמים הבינל־אומיים. המסע כולו אמור להימשך שבועיים־שלושה.

אש"ף מתכוון להחזיר "סמלית" לישראל 100 עד 200 מגורשים פלסתיניים, יחד עם כמה מאות אישים (בין היתר כנראה המלחין מיקיס תיאודורקיס והשחקנית אירנה פאפאס) וכן עתונאים. עתון הערב היווני "אלפטרוטיפיה" מסר אתמול, שבין האישים שיעלו על ספינת המגורשים יהיו קנצלר אוסטריה לשעבר ברונו קרייסקי והכומר ג'סי ג'קסון.

מונסיניור ז'אק גיין, בישוף העיר אוורו בצרפת, שהסכים להעניק את חסותו לספינה של אש"ף, אמר, כי הוא מוכן לעלות גם על סיפון אוניית נפגעי הטרור שממשלת ישראל מתכוונת לשגר אל מול ספינת המגורשים הפלשתיניים.

הבישוף גיין אמר ברדיו, כי הוא משתתף בהפלגה זו "בתור שליח של שלום ולא כדי להטיל מצב דרמטי בלאו הכי".

ח"כ מוחמד מיעארי וחיים הנגבי, המזכיר הפרלמנטרי של סיעת הרשימה המתקדמת לשלום בכנסת, יטוסו היום לאתונה, שם יצטרפו אל אוניית המגורשים. השניים אומרים, כי הריגת שלושת הפלשתינים אתמול חיזקה את החלטתם לעשות פעולה זו.

בהצעה דחופה לסדר היום ידרוש השבוע ח"כ מפ"ם מוחמד ותד, כי הממשלה תאפשר למגורשים הפלש־תינים בספינה היוונית לחזור לבתי־הם במולדתם, שכן מדובר באנשים שנולדו כאן ומשפחותיהם חיים בישראל זה דורות.

(עי"ץ, עסטיא רשעייה)

האלוף שגיא: האירועים בשטחים יחייבו הגדלת כוחות המילואים שם

מאת אבי בניהו, כתבנו הצבאי

"תוכנית העבודה של צה"ל לשנה הקרובה טרם סוכמה, אולם יש להניח שיהיה גידול בהיקף הכוחות בתעסוקה בשטחים בצד היערכות הכוח למלחמה", אמר ראש המפח"ש, האלוף אורי שגיא, הממונה על הטיבות חיל־הרגלים, השריון והתותחנים ועל בתי הספר הצבאיים הממלאים תפקידים בגזרה המערבית וברצועת עזה, בתשובה לשאלת כתבים צבאיים על השפעת האירועים בשטחים על צה"ל.

"אינני יכול לנבא מה יהיה. זה לא קל וזה רגיש. צה"ל אינו בורר לעצמו את משימותיו ונעשה בכל שנידרש. יש קושי פסיכולוגי ועניני הנובע מהפעלת הכוחות וזו היימשך בהתאם לצורך. אני מודע לפגיעה שיש באימון המערך הסדיר ולהשלכות, אבל בחנו את העניין ונערך בהתאם", אמר האלוף שגיא והוסיף, כי "אין ספק שהכוחות שנשקיע שם בשנה הקרובה יהיו גדולים יותר וישאו בזה חלק גם כוחות המילואים".

"מפקדת חילות השדה נמצאת בשלב גיבוש סופי של תרגולות תורת לחימה והתנהגות בתעסוקה בשטחים והיא נעשית בתאום עם פיקודי צה"ל. נשמש כלי להפצת התרגולת ברמות השונות, למרות שזה לא ייעודו של הצבא. נהפוך את התורה שבעל־פה לתורה שבכתב", אמר האלוף שגיא.

לשמור על צלם אנוש

"בשיחות עם חיילים בשטחים", אמר האלוף שגיא, "ניסיתי להדגיש שאנו לא בוררים משימות ויש חובה לבצע כל משימה. זה מותר ולגיטימי שלכל אחד תהיה דיעה, אבל הוא חייב לנתק אותה מביצוע המשימה. השהייה שלנו בשטחים מ־1967 היא מועל ויוצא של מה שהיה ואנו חייבים לאפשר חופש פעולה למי שצריך להחליט בדרג המדיני. בהיבט האנושי המפגש הוא קשה ואסור להתעלם מהתבעות".

"אני מדגיש, שאין כל סתירה בין היותנו חיילים להיותנו בני־אדם. המצבים לעיתים קשים ומסובכים והחייל נדרש לתשובות. אנו מצפים מכל חייל וחייל שבד בבד עם מילוי חובתו הוא ישמור על צביון האנושי. מה שצריך ייעשה בכוח, אבל אין הכרח לאבד צלם אנוש. לשמחתי מודל ההתנהגות של חיילי צה"ל הוא טוב, אולם אני יכול להבטיח שאין חריגים. למרות הקשיים וההפרעה לאימונים העיסוק בשטחים הוא כורח והחיילים מבינים את המצב", אמר האלוף שגיא והוסיף, כי הוא מעודד את המפקדים לשוחח עם חיילים על נושא השטחים.

מערכת הביטחון: אין כל כוונה להקים היאחזויות בוואדי ערה

מלבד נקודת הישוב שכבר סומנה בתל־אלונים אך טרם אושרה על־ידי הממשלה

מאת אבי בניהו, ושלמה גלזר, כתבי "על המשמר"

צה"ל ישנה חיילי נח"ל רק לישוב אחד בוואדי ערה אם ובאשר תחליט הממשלה על הקמתו, אמרו אתמול גורמים במערכת הביטחון.

המדובר בנקודת ישוב שכבר סומנה ב"תל־אלונים" סמוך לצומת ברקאי בפיתחת ואדי ערה. לבד ממשוב זה אין כל כוונה להקים היאחזויות נח"ל באזור.

ישוב "תל־אלונים" סומן כמשב־צת להתיישבות כבר לפני שלוש שנים.

לכתבנו נודע, כי צה"ל דחה באחרונה הצעה של ראשי מועצות וישובים באיזור ואדי ערה והעמקים להקים כביש עוקף לוואדי ערה בנוסף לכביש ואדי מילק.

במערכת הבטחון אומרים, כי מדובר בהרחבת ציר התנועה בוואדי ערה והפיכתו לכביש מהיר על־ידי תוספת מסלולים, אם וכאשר יוחלט על כך.

בשל מספר מקרים של התקהלות ויידוי בקבוקי תבערה ואבנים בציר התנועה בוואדי ערה החליטו שלטו־נות הביטחון להציב באיזור דרך קבע פלוגה של משמר־הגבול שתב־צע סיורים ותפגין נוכחות בציר התנועה ובישובים הסמוכים.

ח"כ עובדיה עלי ביקש בסוף השבוע על הקמת שלושה ישובים חדשים בוואדי ערה ואמר, כי "יש לובי של חברי כנסת לנושא זה ויו"ר המחלקה להתיישבות בסוכנות, מתתיהו דרובלס, מחייב לו".

בתגובה אמר אתמול ניסים זוילי, כי הנושא של הקמת שלושת הישובים אינו חדש וכבר לפני שלוש שנים הוכנו תוכניות ואישורים, אלא שאז עיכב זאת משרד השיכון דווקא בשל סדר עדיפויות שונה.

הבעיה העיקרית בנושא הישובים לדעתו של זוילי היא: שאין מתיישבים המעונינים לאכלס אותם.

"חוק ההסמכה – חילול השבת של החילונים"

מאת בצלאל עמיקם,
כתב "על המשמר"

חברי "חמדת" אגודה למען חופש מדע, דת ותרבות, הפגינו אתמול מול משרד ראש הממשלה נגד חוק ההסמכה.

באותה עת, אמורה היתה הממשלה לדון בחוק שנועד לאפשר לרשויות מקומיות לאכוף את שמירת השבת ובדרך זו לשים קץ להקרנות־סרטים ולמופעי תרבות בסופי השבוע. אולם עקב התנגדות ש"ס נדחה הדיון בממשלה.

המפגינים נשאו שלטים בנוסח: "היום סרטים מחר כדורגל", "חוק ההסמכה חילול השבת של החילונים", "דתיים וחילונים יחד נגד כפיה דתית".

שר הקליטה, יעקב צור, שנפגש עם המפגינים בצאתו מישיבת הממשלה, הבטיח להעביר את המסר שלהם לידיעת עמיתיו השרים.

(צילום: יוסי אלוני / N.P.A.)

רפי נלסון יובא היום למנוחות באילת

מאת בצלאל רובין, כתבנו באילת

אלפים ילוו היום בדרכו האחרונה את רפי נלסון, בעל כפר הנופש בטאבה, שנפטר בשבת בבוקר מדום לב. מסע ההלוויה יצא מכפרו בשעה 1.30 אחר הצהריים. מוקירי זכרו יוכלו לעבור על פני הארון שיוצב בכפרו שבטאבה החל משעה 12.00. המשטרה תיגברה את כוחותיה עם מתנדבים מהמשמר האזרחי ובשעת ההלוויה היא תסגור את כביש טאבה־אילת לתנועת כלי רכב.

מעריכים שזה יהיה מסע ההלוויה הגדול ביותר שהתקיים אי־פעם באילת. חברת "ארקיע" תיגברה את טיסותיה לאילת והוסיפה שתי טיסות נוספות.

אילת עדיין מוכת הלם. היא לא מאמינה שרפי נלסון איננו.

עשרות אנשים וידידים מכל רחבי הארץ ומחו"ל הגיעו כבר לאילת כדי להשתתף בהלוויה.

"מנכ"ל עיריית ת"א מטרפד הפעלת ניידת איידס"

מאת ירון זליג, כתב "על המשמר"

מנכ"ל עיריית ת"א אלי עשת מסכל את הפעלתה של ניידת מיוחדת לאבחון מחלת האיידס האמורה לפעול במוקדי הזונות של ת"א. הנושא כבר עבר את אישורן של הנהלת העירייה, ועדת הכספים ומועצת העיר, אך ללא הועיל — טוענת חברת מועצת העיר, חביבה אבי־גיא.

לטענתה, הגיעה התנגדותו של עשת לבצוע הפרויקט לשיא חדש, כשנעדר נמנסגן מישיבתה של ועדת האשפוז והרפואה הציבורית שבראשותה, שהתכנסה לדיון בנושא זה בסוף השבוע שעבר.

הפעלתה של הניידת, שעלותה מוערכת בלמעלה מ־200 אלף שקל לשנה, אמורה היתה לעלות לא מכבר על סדר יומה של ועדת המכרזים של העירייה, אולם להפתעתה הורד אז הנושא מסדר היום.

אבי־גיא פנתה בעניין זה לראש העיר, שלמה להט, והוא שהציע לכנס את הוועדה הציבורית אבל משעשתה זאת הודיע עשת, כי לא יופיע לישיבה.

אמש אמרה אבי־גיא, כי בכוונתה לדרוש דיון דחוף בהנהלת העירייה הן בנושא הפעלתה של הניידת והן במה שכינתה "התנהגותו של פקיד העירייה מספר אחד".

מנכ"ל העירייה טוען, שהניידת תהיה "פיל לבן" וכי המסקנה המתבקשת לאחר דיונים ופגישות בנושא היא, כי מוטב להקים יחידה בתוך בית־חולים, שתטפל בנושא.

זוילי: הבנקים פוצצו הסדר הסיוע להתיישבות

מאת שלמה גלזר, כתב "על המשמר"

יו"ר המחלקה להתיישבות בסוכנות, ניסים זוילי, אמר אתמול במבוא חמה שבדרום רמת־הגולן, כי הבנקים פוצצו את ההסדר לסיוע להתיישבות. באחרונה התעורר ויכוח על כמה מאות מליוני שקלים שטרפד את ההסדר כולו.

זוילי ציין, כי בהסכם שהושג נקבע כי כל החובות שלפני 30.9.1986 העומדים על מליארד שקל לערך, יחויבו בריבית של 24 אחוז שהם 240 מליון ש"ח. "והנה באים הבנקים ונוגשים נוספים ודורשים ריבית של 60 אחוז שדורשה 360 מליון ש"ח נוספים. דרישה זאת מקעקעת את בסיס ההסדר כולו וכחוד שהושבים ואני תומך בעמדתם אינם מוכנים להכיר בו יותר", אמר זוילי והביע תקוה, כי הבנקים יחזרו בהם מדרישתם.

"אב בעל כורחו" ביטל תביעה נגד חיילת

מאת חוה אושרת־בורין, כתבת "על המשמר"

התביעה הראשונה מסוגה, שהוגשה באמצעות העמותה "אבות בעל כורחם" נגד חיילת שנכנסה להריון, בוטלה בסוף השבוע בבית המשפט השלום בתל־אביב על־ידי פרקליטו של התובע, עו"ד שמואל בצלאל.

התובע, סמל בן 23, תבע 60 אלף ש"ח מהתובעת, שלדבריו בעת שהם קיימו יחסי־מין היא הטעתה אותו בכך שאמרה שהיא איננה פוריה ולא תיכנס להריון.

עובדת ההריון גרמה לתובע, לדבריו, פגיעה בבריאותו, בשמו הטוב, בסיכוייו להינשא ובזכותו לקיום יחסי־מין.

לאחר שהתביעה בוטלה עומדת הצעירה לתבוע מהמצעיר הכרה באבהותו ודמי מזונות.

עמותה, שהגישה לעזרתה את תביעת המשפט, מצפה להתפתחויות הבאות בתביעות נוספות שהגישה עמותת "אבות בעל כורחם" נגד אימהות לא נשואות.

תושבת כפר־סבא מתה ובעלה ניסה להתאבד

סוזן ששון (52) נמצאה אתמול ללא רוח חיים בדירתה שבשכונת אליעזר בכפר־סבא. המשטרה עצרה את בעלה, שניסה להתאבד לאחר מכן בבית־חולים מאיר בכפר־סבא.

סוזן ששון, אחות טיפת חלב בקופת חולים מתגוררת ברחוב פרישמן 13 בשכונת אליעזר. ביום ראשון בושה להגיע למקום עבודתה, וחבריה לעבודה, שחלו לדאוג ניסו להתקשר לביתה אך הטלפון היה כל העת תפוס. ליבסוף החליטו להתקשר לשכנתה, וזו הציצה דרך המרפסת.

השכנה ראתה את סוזן שרועה על הריצפה כשהיא מפוחמת. משטרה שהוזעקה לדירה סברה תחילה, כי האשה התחשמלה למוות. במהלך החקירה הראשונית הועלה חשד, שמדובר במעשה רצח. חוקרי המשטרה שניסו לאתר את הבעל גילו אותו בבית־חולים "מאיר" לאחר שניסה להתאבד.

המשטרה ממשיכה לחקור את סיבת מותה או הירצחה של האשה. לבני הזוג 3 ילדים בוגרים, שאינם מתגוררים בבית. (עתי"ם)

יו"ר ארגון הטייסים תובע הסגרת מחבל מקנדה

מאת יוסף שמי, כתב "על המשמר"

יו"ר ארגון הטייסים הישראלי, יצחק גונן, פנה לממשלת קנדה וביקש להעמיד לדין את מחמוד מוחמד אסה, שנעצר על כניסה בלתי חוקית ושימוש ברשיון מזויף, לא רק על עבירות אלה, אלא גם על תקיפת מטוס "אל־על" בדצמבר 1968 וגרימת מותו של נוסע ופציעת דיילת. המחבל נשפט ל־19 שנות מאסר ושוחרר אחרי שנה.

יצחק גונן מבקש ממשלת קנדה לשפוט את המחבל או להסגירו לישראל, בתאם להסכמים בינלאומיים.

יצחק גונן יעלה את הנושא בכנס איקלפא שיתקיים מחרתיים בלונדון, הוא פנה בנושא זה לשגריר קנדה בישראל ולממשלת ישראל.